南華日報

SOUTH CHINA DAILY NEWS
49-51 Hollywood Road, Hong Kong
Cable Address "SWENONIS" or 5478
Radio Address "SWENONIS" or 9850
TEL: Editorial Dept. 26284 / Business Dept. 25612　P. O. Box 369

第二〇七三號

本日出紙二大張每份零售港銀二仙

督印人鄺修港

社址 香港荷李活道四十九號
電話 編輯部二八二八四 營業部二五六一二
電報掛號 有線電五四七八 無線電九八五〇
郵局信箱 三六九號
定報價目（均港幣）
本港 每月五毫 全年五元五毫
中國內地 每月壹元壹毫 全年壹拾式元
外國各埠 每月壹元七毫 全年壹拾九元
（郵費在內）（報費先惠）
廣告價目表可向營業部索取

香港荷李活道四十九號中國新聞印務總公司承印
香港政府特准掛號爲新聞紙類第一三六號

民族雜誌

第四卷第六期

要目

阿比西尼亞的結局……陳公博
一九〇四的遠東與一九三六的遠東……趙康節
英國之國防問題……邱祖銘
日本貴族院的改革問題……林雲谷
製成品出口的原料退稅問題……何炳賢
鋼鐵問題與國防……蔣學楷
國際法上的國家平等觀……Harris著 楊振先
各國地方政府之分析……張永懋譯
山西之當質業……陸國香
春秋紀卒考……KENNEDY著 徐道鄰譯
演繹邏輯與因明……虞愚
美國經濟學的新發展……劉絜敖
兩宋與高麗之關係……張家駒
空虛的道德與分明的責任……陳公博

捷便訂郵

[illegible]郵局登記，作爲郵局代訂刊物。凡通郵各地之機關，團體，學校，或私人欲訂閱及續訂者，祇須依式填具郵局製就之托訂刊物單，連同訂洋，繳到當地郵局，即可按期得到本誌矣。手續簡單，收到迅速，敬乞注意！

本誌價目

價訂		郵費	
		國外	香港澳門	國內及日本
全年	二元	三元	四元四仙	免收
半年	一元一毫	一元五毫	七毫二仙	免收
每冊	二毫	三毫	一毫二仙	免收

民族雜誌社出版
電話四六〇五一
上海北蘇州路一〇四〇號五樓
總經售處上海福州路三八四號生活書店
各埠各大書局均有出售

RONSON WATCHES 朗臣時表

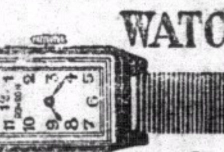

本行新到大幫時欵男女庄RONSON朗臣石馬表式式俱備如蒙賜顧無論價值高低皆送名貴贈品以酬諸君光顧之雅意

省港總經理 利安鐘表行
皇后大道中一百卅四號 自動電話弍一六六一號

大東酒店

結婚禮堂 莊嚴璀璨 皇皇大觀
房租由六員起 收七折免加佰

附設西酒 茶點 雪糕冷飲部

中華月報第四卷第六期 世界運動會特輯

六月一日出版每冊二角

VULCAIN 窩路堅

全球著名

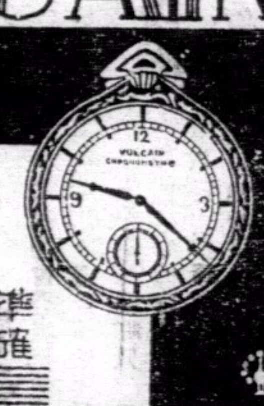

準確耐用 摩登經濟

「窩路堅」最可靠之伴侶

「窩路堅」乃世界最準確最摩登化者人人應備此珍貴之時計因其可告準確之時刻永無失時誤事等弊足爲吾人可靠之伴侶也

裕火有限公司總經理
分銷處香港德輔道中 電話弍六五四四 瑞美鐘表行
廣州市十八甫 瑞華鐘表行

各鐘表店均有代售

實業部公報 第二七五期業已出版

本公報登載關於農林礦工商漁牧及勞工命令法規公牘調查統計註冊廣告等項每週出版一次訂價全年大洋五元郵費在內零售每冊大洋一角凡關心實業法令及建設事業者均應購置一份以資參考如訂購者請逕向實業部總務司第四科接洽可也

証明醫瘋良法

鄙人等前患瘋疾，曩雲南光華醫院院長袁光華先生因公到閩粵各省考察瘋症設局香港先後治愈曾映初醫及痊愈後之照片登報證明俾同病者知所問津乃近日懸牌醫瘋者接踵而來肆力鼓吹病者不察受累匪淺瑞等不忍視其誤入歧途用再聲明袁君心存濟世慈善爲懷深知此病之痛苦故到局驗症者慨予免費而於藥費則貧者減增富者不多索無論病之輕重一經施治臃不逐漸痊愈數年來一蒙治癒者不知凡幾爲拯救後來患者計有自願留像醫局以爲佐証同病者不妨到局一觀當知言之不謬也局內瘋疾說明書函索即付 袁君醫局設香港灣仔軒鯉詩道二百六十九號電車路電話三〇五九一

香港廣東道八百九十號三樓李瑞平
香港大道東三十五號三樓陳桂 同頌

上海摩登美術團扇 名貴絕倫

凡購姑嫂丸海狗丸或唱機唱片均有贈送

天壽堂 姑嫂丸

婦女暗病赤白不育 速服省券

海狗鞭健腎丸

男子腎部虛弱 請服 永保腎脊強壯可除[illegible]尿之苦

總行香港德輔道中 分行廣州十八甫

識得梁益壽紅雲滿面不須憂

瘋癩古今中外認爲不治之症余得異人岐山傳授出而濟世不治之症而能治之舉凡惡風邪濕觸犯內外染之初發皮膚不仁或淫淫苦痒如蟲行或眉間及虎口肉跳躍或邪潛于經脉或布散于五臟乍寒乍熱腠理絕塞汗不流泄手足酸疼針灸不痛是染成大風毒倘疫蟲若蝕肝眉睫墮落若蝕肺鼻柱崩倒若蝕脾言語蹇澀若蝕心滿面發出紅泡若蝕腎耳鳴如雷若蝕筋路肢節墮落若蝕皮膚頑痺不覺若蝕頭面皰如瘡癬疥癩如桃核形甚則脚底穿爛皆能根本治療凡患是症者快來診驗及家人診驗免費用電光銀爐察驗有無傳染判斷分明凡染瘋毒贈藥一星期含驗泌尿菌毒由大小便而出包如魚腦樣眉毛復生病根斬除真金不怕烘爐火靈藥不怕症來臨保證必效徹底解決限日痊癒保無復發患者快來快來大道中一百四十六號二樓

贈醫分文不受 剪此告白贈醫免費

療養園分科診驗 瘋毒痔漏腫脹婦科眼耳鼻喉齒牙科

擅取拳毛倒插努肉扳睛 憑此券見症送婦通經靈牙痛靈洗白牙消腫靈 并送大風療養新書 函索郵票五分即奉

本園醫師 梁益壽 梁國樑 梁天民 梁關華 譚美琼 同啟

中英註冊

中原行飛鶴牌白帽鞋水改換包裝重要聲明

本公司飛鶴牌白帽水蒙中英政府標註冊批准立案自出世以來大受社會人士歡迎以其優點雪白免晒快乾且價廉質美遠駕舶來品雙十牌梁新記代售銷貨之速一日千里嗣以裝潢顏色與某廠出品旋以推銷關係特委託本港雙十牌梁新記者略有雷同殆不獲已今將飛鶴牌帽水紙盒改用黑色仍照常出品雙十牌梁新記及志華號惠顧人士請安心購用爲道歉外并負其責尤恐外間不明眞相特登報聲明

世行銷除向 粵行海珠中路福人里十號 港行軒里詩道百七十五號

中原行化粧品公司謹啓

漢醫 伍中健精醫

▲半身不遂 ▲久年痢疾 ▲新舊咳嗽

小兒婦科

時間診費 下午三時在醫務所門診三元貧者減半出診由十元至廿元

醫務所乍畏街壹百式拾柒號叁樓

經理上海九五藥房 補身 不老丸 各處藥房有售

阮覺靈醫師醫毒 敢誇第一

新流入流即日止流．小口刺痛即晚止痛
私處腫爛兩天全愈．左右毒核即日消散
瘰癧血毒紅雲血癬．癱疽瘡癤無名惡毒
內消頸癧立愈腹脹．精理腳氣妙醫白喉
有實際工夫用方妙．藥立愈傳染一切毒
症敢誇第一萬醫萬效．患者快來一試便知
余言不謬免收診金
（老醫所）大道中一七六號何東行二樓
（分館）油蔴地上海街一九七號二樓

九龍 鄺家理髮

新到美國特式電髮機多種故特將原價略減以酬各界仕女歷年惠顧厚意

全頭原價五元減收三元
乾電機原價八元減收五元
水熨兼洗頭原價一元半減收一元

彌敦道三百一拾號電話五七三八八

鄺家理髮啓

黃天壇贈藥救瘋

香港有個黃天壇 龍頭獅鼻醫得番 名馳遠近有口皆碑 省港滬澳四鄉一國外求治紛紜頌詞迭見癰腫團凸龍頭獅鼻變形換貌術可回天虫行蟻咬心驚肉跳一經診斷憂疑立釋尤爲樂善好施救瘋贈葯使一般社會不齒六親斷棄疾染伯牛狀元叫中者得救先後揭發冒牌院長捏製爐奸育像矇瞞黑幕無瘋嚇瘋稱瘋罪惡欺詐取巧江湖騙術妖魔現形棍徒喪胆社會人士耳目一新茲更普惠患者拯救沉淪起見特將應驗清血藥水公開奉送凡患面耳腫浮紅雲遍佈一團團一餅餅有虎口肉失却感覺肌肉麻木虫行蟻咬待救快來△贈閱瘋毒指南指示求醫正軌揭破瘤棍黑幕函索即寄▽

剪此告白普惠患苦實際贈葯

△黃天壇醫務所西營盆電車路二百六十號▽

恭頌 麻瘋國手救命恩公

鄙人不幸染受瘋疾惡毒奇症發現面熱跳攣虫行蟻咬逼醫罔效病延日深耳腫堆凸眉髮疏脫骨痛痺刺身中迭發紅點面部浮腫紅雲畢現屢服丸藥如石投水焦急萬分幸承世伯馬昭介翁指示躬求黃天壇醫師治理紅腫痕痛盡消除陋相頓改挽回本來面目十足痊愈恩同再世用特遍刊各報據實表揚俾社會人士知之并忠實介紹於乘俾患斯疾者脫離苦海

香港筲箕灣大街梁達廷拜啓

胡敬德堂

註冊 商標

積滯唔得好，請用兒童寶！

肥兒妙藥 兒童寶

除蟲去積 開胃健脾
專治嬰兒一切疾病
藥性和平 安全可靠
百試百驗 奇奏奇效
每瓶壹毫

各大藥房商店均有代售

總發行處 文咸東街七十五號三樓

赫威避孕防毒藥片

解決節育說明書函索即奉

婦女體弱。不宜受孕太多。養育子女。貴乎子女健康。母體房弱而孕育太多。不獨影响個人健康。其所生之子女。亦多夭折者。欲免此弊。惟有節育可以補救之。子女太多。入息太少。生之非艱。養之爲艱。故有聰明之夫婦。然後有限制生育之思想。

注意此藥片外用藏能避孕兼防毒。常用無碍。行銷久。牌子老。久爲用者所讚賞。認爲最安全可靠之節育片。敬告諸君。切勿貪平誤購無效偽藥而悞事

▲各埠大小藥行藥局均有售▼

廣州 老威藥房 永華藥房 上池藥房
新世界藥行 柏林藥行 良濟藥行
玉山藥房 仁壽藥房 長壽藥房
均有售

香港華人行八樓 電話三一六一六 合興行謹啓

兒科聖藥 小兒快活汁 對於「兒童暑期病之治功」

口渴 胃呆 神倦 夜啼 發熱

炎威迫人，流汗必多，故口渴亦較平時爲甚，一般兒童，因飲茶水過多，或食菓類過多，而致發生腸胃病者，比比皆是，倘每日服「小兒快活汁」一二茶匙，則口渴減少，而腸胃病如肚痛肚瀉等，亦可避免。

胃之強弱，關係於兒童健康，至爲重要，惟天氣過熱，消化機能，每易失其常態，若每日服「小兒快活汁」一二茶匙，則胃病保無發生，體格亦日臻康健。

溽暑蒸人，成人亦多感神倦，兒童氣體嫩弱，必比成人爲甚，若每日服「小兒快活汁」一二茶匙，則精神充足，體格強壯，而足以抵抗傳染病之侵擾。

小兒夜啼，必因臟腑不安，可無疑義，倘患此病，即依方服以「小兒快活汁」服至二茶匙後，風寒盡去，即止啼安睡，經用者屢試奏效，並非誇言

夏季天氣，晴雨無常，夜半起風，尤易感冒發熱，治療小兒發熱，最安全而簡便者，莫如服以「小兒快活汁」依方服之數小時後，熱度即逐漸減退，奏效之快，有非意料所及。

大號五毫 二號三毫
味甜悅口 常服肥壯
公司藥房均售

嘉齡大藥房出品

亞張電髮美容院 四月初一啟市

本院聘到美容專家擅理曲波髮粧並聘在南北理髮室受職數載之亞張在本院主理一切男女美髮現由歐美名廠定到最新式之電髮機多種及各種用具皆以適合衛生爲主且地方雅潔空氣充足欲求美髮者盍興乎來

院址彌敦道七百七十一號即警察學堂斜對面

注意電髮全頭一元五毫 電話五九三叁三

是九龍半島最摩登藝術化的美容院！

現代電髮美容院

特聘名滿半島電髮美容專家陳忠廣何少東 亞高●歐業●佐相●任本院美容電髮熨髮等務

雄視九龍半島！地方與貴族佈置夠摩登●電機最新式◉工作極巧妙●

地址：油蔴地彌敦道叁零肆號即「國泰」餐室樓上

電髮一律二元

思豪大酒店樓下 京士美髮室

地方雅潔 技師精良 照呼妥當 用具潔淨 價格從廉 各界光顧 無任歡迎

介紹五代眞傳的確妙手良醫 黎頌平先生

廣世名醫 在滬懸壺二十餘年

學問精深經驗豐富所有大小各症無論傷寒濕病痨傷咳血痢症腫症痔症腎病婦兒全科奇難雜症無不藥到病除起死回生口碑載道無待贅言今先生蒙友敦請由滬返港懸壺濟世良醫在望幸勿交臂失之特登諸報介紹俾病者知所問津焉 診金隨意

醫寓香港皇后大道中三十九號二樓

金邊汽車公司總理 曾榕
新世界戲院司理 陳啓述
美洲西餐室總理 陳光漢
新華飯店司理 朱蔭裘
新華飯店司庫 李國銳
謹啟

宋韓聯電中央呼籲和平
蔣院長覆電聲明力避內戰
中央自惟有一本精誠力求團結 對各省袍澤推心置腹開誠相與

(六月廿三日南京電)冀察政委會委員長宋哲元、魯省府主席韓復榘、于廿一日聯電中央、籲請和平、蔣院長特於廿三日復韓宋、茲誌原電及韓宋馬電如下、

蔣覆電

天津宋委員長明軒兄、濟南韓主席向方兄勛鑒、馬電誦悉、至爲佩紉、國事艱難、中央審愼支持、亦既有時、更鄭重決定目前方策起見、已定期舉行二中全會、轉瞬即屆、各方意見、皆可提出商定、中正並曾電邀兩廣當局到京參加、當此時會、國內決不應自起紛爭、中央自惟有一本精誠力求團結、對於各省袍澤、皆推心置腹、開誠相與、所有軍隊、皆用以保衛疆圉、維持秩序、決無絲毫輕啓內戰之意、此非徒託空言、事實所在、當爲全國明達所共見、自兩廣調動軍隊、進入鄰省各處、文電交馳、請求中央切實制止、中央仍本原旨、力避內戰、幷對兩廣懇切說明、袪除誤會、如此力求和平、鞏固國基之苦心、悉出至誠、灼然可見、與來電主張、若合符節、所見相同、深以爲慰、中正愛國、不敢後人、一息尚存、決不自逸、鞠躬盡瘁、至死不悔、惟望兩廣諸君共體此意、勿作鬩牆之爭、則國難雖重、事尚可爲、臨電不勝盼禱、蔣中正漾

宋韓電

國民政府鈞鑒、各院部勛鑒、國難嚴重、謠言近尙紛起、倘竟不幸而演成內戰、人民糜爛、國力日消、袍澤疚心、萬邦騰笑、哲元等待罪邊隅、用心憂慮、懼國亡之無日、不得不先涕泣呼籲、伏祈垂念國土民生、剋日停止各方軍事行動、務期開誠相濟、大局幸甚、宋哲元、韓復榘、叩馬印、

中央軍向南推進
陳濟棠李宗仁電王寵惠南下
桂學生組學生軍請發給彈械

(六月廿三日南京路透電)此間軍事當局聲明、政府對西南不欲以武力相見、但指明如果南方軍隊侵入中央軍隊駐紮之區域內、則彼此衝突誠恐難免、又據消息、關於中央軍現向南推進一說、已被否認云、

(六月廿三日上海路透電)據此間得悉消息、中央軍仍繼續開入湖南、又據半官方消息、相信中央軍仍候二中全會之結果如何、始決其行動、聞政府已向桂省致一哀的美敦書、及限其七日內盡行撤兵之說、經由南京官方否認云、

(六月廿三日廣州路透電)此間各晚報消息謂、陳濟棠、李宗仁、聯名電請王寵惠來粵、討論現今時局、

(六月廿三日廣州路透電)廣西各學生、現正組織學生軍、參加抗日、幷呈請軍事當局發給彈械、現聞廣西省內約有義勇軍三十萬、已加緊工作活動云、

(六月廿三日廣州路透電)陳濟棠今晚電知中央、率西南政委會命令及民衆之要求、現就任抗日軍總司令云、陳氏幷謂、以現在環境觀之、抵抗實不容緩、現率備身與士卒、向敵作殊死戰、幷希望能得中央之指導云云、

羅斯發表書面談話
中國如減關稅經濟上必有利
並應消除對於外資之歧視

(六月廿二日上海電)羅斯廿二日接見記者、發表書面談話、畧謂、余奉命來華考察中國財政經濟之困難、俾與各國合作、協助中國克服此種困難、來華後、除大部份時間在滬工作外、曾歷遊京津平漢渝廈粵等地、並兩度赴日、藉以獲得日政府之意見、余考察所得、將詳細報告本國政府、茲特於離華前、畧述余之印象、余首先注意之問題、爲貨幣之地位、白銀爲中國貨幣、歷時已許多世紀、自一九三四年銀行突漲、華幣滙率隨之高漲、致出口減少、不得不以生銀出口、以謀國際收支之平衡、結果使信用減低、通貨緊縮、物價低落、尤以上海地產業之衰落形勢强劣、一九三四年十月、中政府下令征收白銀出口稅、于是上海銀元乃與自由銀本位絕緣、惟此舉雖足減少銀價暴漲之影響、但對其他種種困難、仍未能消除、余去年九月來華時、中國正放棄銀本位、然並未採取其他貨幣制度、余之來華、並未挾有任何確定計劃、以供中政府採取、因當時可採取之方法、

不止一途

、而取捨之決定、胥惟中政府乃可定之、余曾時考察貨幣情形、並擬草擬詳細計劃、惟於計劃未完成時、外滙愈趨疲弱、中政府乃不得不依據本國實力、採取法幣政策矣、余對此項步驟、並未負有責任、然此政策實行後、新貨幣通行、並無困難、此外滙始終固定、政府藉以維持此項滙率之實力、亦充分增加、同時出口貿易及農人購買力、均是進步、國際收支、亦見平衡、在金融及經濟復興上、中政府成功頗多、深堪慶賀、但欲求其能爲長期貿易及投資計劃之確實的根據、則尙有待於若干其他步驟之成功、若法幣之統一發行、中央銀行之改組、現均未實行、他如非商業的投機行爲、商業銀行之未能活動、政府預算之不敷、政治的困難、以及最近美國停止在世界市場購銀後銀價之暴跌、均爲困難之所在、惟就大體言、中政府如能完成其國內改進計劃、尤致力于中央銀行之改組、及預算之改革、則在經濟方面、本計劃實可完全信任、至中國貨幣之前途、及將來整個的金融地位、第一須視中國內地治安之維持、第二須視華北特殊情形之解決、

急謀解決

、惟此種困難、欲求其解除、自非先求中日雙方之政治諒解不爲功、余在東京時、日當局聲言、日本亦冀求此項諒解之實現、以謀中國稅政之完整、更不願干涉中國內政、故余深望目前種種困難、即可獲得解決之道、余對貨幣問題、深切注意、惟貨幣鞏固後、再就其他方面作促進出口之計劃、如國內稅率之減低、物品質料之提高、及管理設計之改善等皆是、惟對於中國自然之出口物、似不應加以抵制、至於進口方面、立時自未能即有進步、蓋進口業之進步、實以出口業之進步爲先決條件、惟進口業之盛衰、繫於稅率之高低、希望中政府能考慮、如在不減少稅收原則之下、有否尙可

減低稅率

之一點、窃意稅則之制定、宜以目前外滙爲標準、而重加修改、蓋過高稅率、雖爲實業方面所希望、而於農人有損無益、以現狀而言、恢復中國農業、較振興實業尤爲重要、故進口稅率如能減低、則在財政上及經濟上、均於中國有利、中國之發展農村經濟、有利於出口貿易、過去英國對中國之農業頗多協助、惟以中國對英國債務、尙有未能如期清償、致未能獲得新借欵、中政府現確願在財政能力所及、清償舊欠借債、對鐵路管理亦多改良、故於舊欠還淸之後、自可進行發展中國之鐵路網、此於中英兩國、均屬相互有益、此外對於信用借欵之設法獲取、及建設之應加注意、余在華數月、對於各地市政建設之努力、深感欽佩、余意英國製造商及出口商、亟應與在中國營業之各銀行及政府有關各部協商、以協助可靠計劃之進行也、

私人投資

、在中國亦頗多機會、中政府應銷除對於外資之歧視、尤應使以深外人之信心、在地產方面、尤應使其在抵押權上有充分保障、余對美國經濟調查團所稱、中國剛正在巨大之變遷之中一點、完全贊同、余信此項變遷之結果、將使中國成爲英國商業實業、及財政經營上更有効果之地、英國對華主要關心點、乃在各國共同利益下、增加中國之繁榮及貿易、而維持其和平、中國之建設、經緯萬端、中政府雖當艱鉅萬難之中、而在發展交通復興農村及恢復安全秩序上、已有可驚之進展、最近之貨幣改革、尤爲處置有方、其成功自於國人有利也、最後對中政府及中外工商銀行界之盛意協助、表示深切謝意、

羅斯意見
京金融界接受

(六月廿三日南京電)京中財政金融各界、得悉英國李滋羅斯爵士離華時所發表其在華考察九閱月後之總結論、均感興趣、各界僉認爵士此項總結論、性質異常重要、言辭亦甚懇切、均願接受、予以研究、

(六月廿三日上海路透電)李滋羅斯與南京政府各銀行會商後、已啓程赴北平、今日已乘輪回英云、

築濟聯鐵路
經費六百萬元

(六月廿三日南京電)濟聯鐵路公司組織規程草案、廿三日晨行政院會議通過、其要點如下、㈠爲興築自濟南至聊城鐵路、鐵道部與魯省府及商民合資組濟聯鐵路公司、㈡建築經費定爲六百萬元、由鐵道部與魯省府分担、並募集商股、㈢設理事會、爲事務最高執行機關、㈣設理事九人、任期三年、得連任一次、㈤設理事長一人、由鐵道部派理事中指派之、常務理事二人、由理事中指派、㈥濟聯路建築工程及通車後、業務得委托膠濟路代辦、㈦經濟完全獨立、營業盈虧、債權債務、均照公司法處理、

日兵千餘名
昨抵平參加授旗禮

(六月廿三日北平電)日兵六百餘名、廿三日晨六時半、由通州乘專車抵平、又日兵五百餘名、於六時五十分由豐台專車抵平、均全副武裝、下車後、均赴日兵營休息、該項軍隊俟檢閱後、即將開回原防、

(六月廿三日北平電)廿三日晨由通縣豐台開來之日駐兵六百餘人、參加授旗禮後、復於下午二時許乘專車分別返防、

(六月廿三日北平電)日陸軍省授旗專使、廿三日晨十時在日兵營操場舉行授旗禮、參加軍隊千餘人、首由田代檢閱一遍、次即訓話、末由專使授旗、至十一時完畢、

(陸月廿三日北平電)廿三日晨由通縣豐台來平之日兵千餘人、參加授旗禮、復于下午二時許、乘專車分別返防、

(六月廿三日天津電)田代廿三日晨由津赴平、定廿四日返津、日駐屯軍參謀石井於午接見記者、據談、田代司令赴平係檢閱駐軍、幷招待各界、定明日返津、適日華北日本駐屯軍調動、係因新開到之部隊、因平津營房未竣工、故暫駐檢閱、一部已分來平津、另一部來津總訓、外傳日軍將在平津分駐飛機場之說、均屬不確、又日前歧口大桑丸與海關緝私船衝突、係因雙方誤會、不致擴大、石井並稱、關於開發華北經濟事、日駐屯軍自應與大使館協助進行、

(六月廿三日北平電)田代廿三日下午與松室河邊等晤談頗久、定廿四日晨赴通縣、當日回平答拜地方當局後、即行返津、

(六月廿三日北平電)河邊廿三日下午五時赴津、

國民政府命令

(六月廿三日南京電)國民政府廿三日令、任命業成爲閩省保安處副處長、此令、

褒揚聶洸

(六月廿三日南京電)國民政府廿三日令、行政院呈、准軍事委員會函、爲黔省第七區行政督察專員兼平越縣長聶洸、於本年一月禦匪陣亡、轉請明令褒揚等情、查該故專員捍衞地方、力竭殉城、死事壯烈、應予明令褒揚、幷交軍事委員會照中將陣亡例、從優議恤、用彰忠勇、而示來茲、此令、

故宮文物公開點收

(六月廿三日北平電)故宮點收文物、自去年七月開始、迄未間斷、最近爲力求公開起見、特請平市府、公安局、冀高法院、平地院、及監察使署五機關、派員參加點收爲臨時監視人、以照愼重、除使署代表尙未派定外、其他各機關代表、均已到院參加點收、

鐵路貨物運輸辦事細則
鐵道部公佈

(六月廿三日南京電)鐵道部頃公佈鐵路貨物運輸辦事細則、計分十五章、共二百條、內容極爲完備、以前頒行之貨車負責運輸、辦事細則等規章多種、均着自該辦事細則、由部頒發到路施行日起、一律廢止、

收回舊輔幣
財部研究實施法

(六月廿三日南京電)中央造幣廠奉命改鑄輔幣後、初時僅月鑄一千餘萬枚、至五月底止、每月出廠數已增至五千餘萬枚、財部以該廠鑄造力之激增、將可逐漸適應市面對新輔幣之需要、現正在研究收回舊輔幣之實施計劃、

泰山氣象台
已建築完竣

(六月廿三日南京電)中央氣象台在泰山日觀居所建之氣象台已完成、刻經該所派呂烱偕工程師劉福泰前往接收、全部建築費共三萬餘元、

水利員將出國

(六月廿三日南京電)經委會考取之水利技術人員王鶴亭等五人、定日內分別赴印度、荷蘭、德國、安南、等處實習水利工程、約三年後返國、

視察邊區災情

(六月廿三日南京電)賑委會電調駐豫專員孫玉璞、李子勳、視察豫皖鄂及川湘鄂兩邊區災情、日內調查完竣、即報告賑務會、俾決定救濟方法、

今晨最後電訊

(漢口電)今日此間接華人方面未徵實消息稱今日桂軍復向東北推進、已抵祁陽與衡陽間之某地點、聞已發生小衝突、惟縱有此事、大約亦不過前哨兵士、開槍數响而已、同時聞桂軍一縱隊、現由祁陽北竄寶慶、按寶慶在距衡陽西八十哩、距長沙西南一百卅哩、亦要鎭也、

(上海電)廣東旅滬同鄉會、廿三日電粵桂當局、請迅將軍隊撤回省境以內、以示信義、否則驅粵桂之民而與鄰封爲敵、破壞和平統一、則救國適足以禍國、不特無以對國人、且不能見諒於桑梓云云、

(上海電)王寵惠廿三晨除出外就醫外、並在寓接見馮銳、定廿四日晋京、

(洛陽電)隴路西寶段、全長百八十公里、本年終決可通車寶鷄、

國民大會代表選舉法施行細則
行政院昨例會通過

(六月廿三日南京電)行政院廿三日晨開第二六八次例會、出席蔣院長、孔祥熙、蔣作賓、黃慕松、何應欽、陳樹人、陳紹寬、吳鼎昌、劉瑞恒、張嘉璈、王世杰、張羣、蔣主席、

討論事項

㈠院長提議、查量錄用專科以上學生辦法一、由院咨商考試院、按年舉行高考一次、幷請酌予優通待遇、二、由政府于中央政治學校內、舉辦專科以上學校畢業生就業訓練班、招收國內外專科以上學校近年畢業生之尙未就業者約一千人加以短期訓練及實習、期滿後、酌加考驗、由政府設法助其就業、三、廿五年度內義務教育及民衆教育推廣工作所需之師資、及指導人員、至少在五萬人以上、其大部份擬就初高中及初高級師範畢業生之尙未就業者、甄別訓練、派充、檢同辦法、請討論案、決議通過、

㈡內政部長蔣作賓、軍政部長何應欽、財政部長孔祥熙、本院秘書長翁文灝等會呈、遵照修正全國軍用地圖測量計劃綱要草案一案、遵經會同參謀本部派員共同討論、經酌加修正、檢同修正草案、請核定案、決議照審查意見通過、

㈢實業部長吳鼎昌呈、查第十九屆國勞大會所通過之(關於僱用婦女工作於一切礦地下公約草案)一項、似可批准、抄同該公約草案、請鑒核轉咨審議案、決議、通過、送中政會核轉立法院審議、

㈣內政部長兼國民大會代表選擧事務籌備委員會主任蔣作賓呈送國民大會代表選擧法施行細則草案、請核定施行案、決議、施行細則通過、呈府公布、幷送中政會備案、

㈤內政部長兼國民大會代表選擧事務籌備委員會主任蔣作賓呈送國民大會代表選擧總事務所辦事通則草案、請鑒核轉呈公布案、決議、通過、呈府公布案、

㈥內政部長蔣作賓呈、擬公民宣誓登記規則草案、請核准由部公布施行、並將前頒鄉鎭市公民宣誓登記規則、以部令公布案、決議、通過、

㈦鐵道部長張嘉璈呈請援照膠濟鐵路公司前例、組織濟聯鐵路公司、擬定該公司組織規程草案、請公布施行案、決議、通過、以院令公布、並呈府備案、

㈧內政、軍政、海軍、財政、實業、教育、交通、鐵道、各部、衞生署、蒙藏委員會報告、審查閩省廿五年度地方歲入歲出概算書一案意見、請鑒核案、決議、通過、

㈨內政軍政財政實業教育交通各部、衞生署、賑委會報告、審查鄂省廿五年度地方歲入歲出概算書一案意見、請鑒核案、決議通過、

㈩內政軍政財政實業教育交通各部、蒙藏賑務兩委會、衞生署報告審查察省廿五年度地方歲入歲出概算書一案意見、請鑒核案、決議通過、

⑪國府交議廿五度國家地方普通歲入歲出總預算書案、決議、通過、咨立法院、

⑫國府交議皖省廿四年度普通歲入歲出、擬定總預算書案、決議、通過、咨立法院、

任免事項

㈠決議、津市長蕭振瀛呈請辭職、應予照准、遺缺以察主席張自忠兼任、遞遺察省府委員兼主席缺、以劉汝明接充、

㈡決議晉省府委員兼民政廳長孫奐崙、因病呈請辭去本兼各職、應予照准、任命邱仰濬爲晉省府委員兼民政廳長、

㈢決議豫省府委員兼教育廳陳訪先、請辭本兼各職、情詞懇切、應予照准、任命魯蕩平爲豫省府委員、兼教育廳長、

㈣院長提議、茲擬派藏啓芳爲蘇省第二區行政督察專員、王公嶼爲三區專員、葛覃爲四區專員、王德傅、奎齡爲六區專員、施爲七區專員、郁國璽爲八區專員、邵漢元爲九區專員、梅思平爲十區專員案、決議、通過、

㈤院長提議、茲擬簡派賈人傑爲浙省第一區行政督察專員、王先强爲二區專員、賀揚靈爲三區專員、胡次威爲四區專員、魯忠修爲五區專員、趙次勝爲六區專員、龐鏡塘爲七區專員、許蟠雲爲八區專員、許忠誠爲九區專員案、決議、通過、

㈥院長提議、茲擬簡派毛續祿爲陝省一區行政督察專員、杭毅爲二區專員、曹國華爲三區專員、韓振聲爲四區專員、魏席儒爲五區專員、張篤倫爲六區專員案、決議、通過、

選舉事務所辦事通則

(六月廿三日南京電)國民大會代表選擧總事務所辦事通則草案、廿三日晨經行政院會議通過、原草案如下、

第一章 總則

第一條 本細則依國民大會代表選擧總事務所組織條例第四條之規定訂定之、

第二條 本所職員依國民大會代表選舉總事務所組織條例及本細則規定、執行職務、

第三條 本所職員承辦事件、應隨到隨辦、如有特別情形、不能即辦時、須將其理由、陳明主管長官、

第四條 本所職員承辦事件、有與其他部份相關聯者、應陳明主管長官與有關係之部份、協商辦理、前項協商意見不同時、陳明總幹事副總幹事核轉主任副主任解決之、

第二章 所務會議

第五條 本所所務會議每週舉行一次、由主任或副主任召集、但于必要時得隨時召集之、本會總幹事與副總幹事各組組長、須出席前項會議、參事、指導員、觀察員、幹事、經主任或副主任認爲必要時、得出席會議、股長經總幹事或副總幹事認爲有必要時、得列席陳述意見、

第三章 事務分配

第六條 本所參事、指導員、觀察員、幹事、若干人、承總幹事之命、分別辦理各項事務、

第七條 本所依國民大會選擧總事務所組織條例第四條之規定、分設八組、

第八條 第一組設左列三股、分掌左列事務、㈠文書股、掌理文件表冊之撰擬繕校登記保管典守印信及整理會議紀錄等事項、㈡機要股、掌理機要文電之撰擬改發保管事項、㈢收發股、掌理文電函件之收發事項、

第九條 第二組設左列三股、分掌左列事務、㈠會計股、掌理收支欵項之稽核登記人預算決算之編造事項、㈡出納股、掌理欵項之收支保管事項、㈢庶務股、掌理物品之購置、保管發給、文書之印刷、工役之管理、及其他不屬於各組之事項、

第十條 第三組設左列二股、分掌左列事務、㈠法制股、掌理關於國民大會代表選擧法令文書及各種關係章則之撰擬、與其解釋及關於選擧訴訟事項、㈡編撰股、掌理國民大會代表選擧法之解釋、新聞之編撰事項、

第十一條 第四組設左列三股分掌左列事務、㈠交際股、掌理一切交際事項、㈡佈置股、掌理國民大會會場之佈置、及預備待股、掌理國民大會代表之招待事項、

第十二條 第五組設左列二股、分掌左列事項、第一股、掌理關于選擧統計之整理、及材料之徵集事項、第二股、掌理關于選擧表格之編計、及各種圖冊之繪製事項、

第十三條 第六組設左列六股、分掌區域選擧事項、第一股、掌理蘇皖浙贛等省之區域選擧事項、第二股、掌理湘鄂粵桂閩等省之區域選擧事項、第三股、掌理魯豫冀察晉等省之區域選擧事項、第四股、掌理川康滇黔青等省之區域選擧事項、第五股、掌理隴陝綏寧新等省之區域選擧事項、第六股、[illegible]市選擧事項、

第十四條 第七組設左列四股、分掌職業選擧事項、第一股、掌理農會團體之選擧事項、第二股、掌理工會團體之選擧事項、第三股、掌理商會團體之選擧事項、第四股、掌理自由職業團體之選擧事項、

第十五條 第八組設左列四股、分掌特種選擧事項、第一股、掌理遼寧吉林黑龍江熱河等省之選擧事項、第二股、掌理蒙古西藏之選擧事項、第三股、掌理在外僑民之選擧事項、第四股、掌理軍隊之選擧事項、

第十六條 各股設股長一人、幹事若干人、必要時得增設副股長一人、其他助理幹事事務員書記之員額、因各股事務之繁簡、由總幹事或副總幹事商承主任副主任酌量設置之、

第四章 權責

第十七條 總幹事副總幹事輔助主任副主任辦理本所事務、

第十八條 組長幹事承主任副主任之命、幷受總幹事副總幹事之指揮、分掌主管事務、

第十九條 股長副股長事務員承組長之命、辦理各股事務、

第二十條 指導員承主任副主任之命、幷受總幹事副總幹事之指導、分赴各省市指導辦理選擧事宜、

第廿一條 觀察員承主任副主任之命、幷受總幹事副總幹事之指揮、分赴各省市考察選擧進行情形、

第五章 服務紀律

第廿二條 本所職員、對於機密事務及未經公佈之一切公文函電、均有嚴守秘密之責任、

第廿三條 本所職員應按照規定時間、到所辦公、

第六章 附則

第廿四條 各組辦事細則另定之、

第廿五條 本通則呈請國民政府備案施行、

長泰電版公司
荷里活道四十九號
THE MERCANTILL ENGRAVING INC.
49 HOLLYWOOD ROAD H.K.
本公司精製銅版鋅版鉛版銅招牌及各欵凹凸版鋼印日夜電光攝影能於數小時內起貨數十件時間之省節材料之揀選器械之新式工作之精巧價格之低廉無一不予顧客滿意
電話・二五六壹二一

孟特勒十强會議昨開幕

各國贊同土在海峽設防不成問題

對德片面廢約之舉均認爲非法之強暴行爲

（六月廿二日孟特勒海通社電）達達那爾海峽十强會議、今日下午四時開幕、進行甚爲順利、此會議之主要目的、爲修改一九二三年所成立之達達那爾條約、土國當時因逼於情勢不能接納、致使該國主權旁落、易取襲擊之地、毫無防禦工事、是次會議爲土國之亟欲者、各國自動開會以修正舊條約、今日之主要人物爲亞拉斯(土)、莫特(瑞士)、史丹荷浦勛爵(英)、彭固(法)、李維諾夫(俄)、提杜利斯高(羅馬尼亞)、普路斯(澳洲)、波列提斯(希臘)、普路斯任大會主席、波列提斯副之、瑞士代表莫特致詞歡迎各國代表到瑞士後、首由土代表亞拉斯開始發言、解釋土國之提案云、一九二三年之條約至今已失其存在之理由、而事實上亦經證明其無繼續維持之可能、土國政府欲以國際和平之合作、而調整達達那爾海峽、土國政府經多時之考慮關于商船來往黑海與地中海問題、在土國爲中立國條件之下、可任其自由來往、二百年來此峽久有危險地帶之稱、深望其意義從此告終云、

（六月廿三日瑞士孟特勒電）孟特勒會議第一日開會情形、其足特別揭出者、有兩要點焉、㈠一九二七年、參加洛桑會議各國陣容、不能一致、而此次孟特勒會議、則各國代表似有成立折衷方案之勢、㈡各國代表對於土耳其所採手續和平而又合法、均不同聲讚美、而對於德國片面廢止洛迦諾公約之舉、則均認爲非法之暴行爲、含有絕大危險性、蘇聯外委李維諾夫對於德國所爲、抨擊最嚴、其次即爲英國代表史丹貿浦、此在法國代表彭古、自感滿意、并爲之聲援、綜觀一般形勢、各國對於土國在達達那爾與博斯普魯斯兩海峽重設防務之舉、一致贊同、當可不成問題、惟對於限制軍艦通過海峽及禁止飛機飛越海峽上空兩項問題、則一時尚難成立妥協、而各種技術問題、亦有待於縝密討論、即如土國新公約草案中所載軍艦噸位限額一層、英俄兩國意見、顯已背道而馳、蓋苟有艦隊駛自黑海駛出、以破壞地中海之均勢、此乃英國所不願見者也、一般人以爲此項會議工作有相當進展、各種基本問題、即當逐漸披露、屆時會議之重要性、即隨之增加、迨至制裁辦法撤銷、意國登場之後、自必愈益使人感覺興趣也、

英皇壽辰

大賜獎章

港庫務司獲獎

（六月廿二日倫敦路透電）英皇愛德華第一次壽辰頒獎、獲賜獎章者、計有男爵四人、樞密院大臣三人、從勛爵五人、另其他勛章甚多、香港庫務司戴萊氏、亦獲獎勳章、

（六月廿二日倫敦路透電）一九三五年曾與英空軍飛艇隊由英作長途飛航往星洲之司令官梁氏、經由英皇頒給航空軍十字獎章、

意國併亞

美不承認

蘇維治使美

（六月廿三日華盛頓電）意大利政府任命前外長蘇維治爲駐美大使、日前曾向美國徵求同意、國務卿赫爾頓正式宣佈、美國政府業予贊同、但謂此舉并無認意國兼併亞比西尼亞之意存乎其間云、

（六月廿二日華盛頓路透電）意國駐前外次蘇維治爲駐美大使、曾征求美國同意、美已答復表示贊同、又國務卿赫爾聲明、美贊同蘇氏駐美、并非承認意國併亞云、

德青年領袖

意王嘉獎

（六月廿三日羅馬海通社電）意王根據馬沙里尼之奏章、以意王冕章授與德國青年領袖絲拉斯、

英陸軍元帥

特維利爾繼任

（六月廿二日倫敦路透電）英皇今日正式任命特維利爾將軍、繼最近逝世之阿爾班尼斯、爲英陸軍元帥、

修改國聯盟約

法有兩原則

集體機構當加以充實

指定侵略國無須出於一致

（六月廿三日倫敦電）法國大使考賓、今晨會與外相艾登舉行談話、關係向外相說明法國對於修改國聯盟約之舉、願以下開兩項主要原則爲基礎、即㈠國聯盟約之集體機構、務當加以充實、但遇發生侵略行爲之時、所有對付侵略國之主要行動、實際上應由侵略地帶鄰近各國担任之、並迅即付諸實行、然後再向其他各國、實施經濟制裁手段、㈡國聯大會指定何國爲侵略國時、無須出於全體一致、以免延宕時日、而使國聯得以立即有所行動、關於第一項原則、在侵略國地帶鄰近各國迅速行動一節、英國表示贊同、但對於強制遠方各國參加行動一節、則係爲實際上不能辦到、故不予贊成云、

法西兩國工潮

由托洛斯基主動？

波蘭報盛傳並力言消息可靠

（六月廿三日柏林海通社電）波蘭報盛傳、法國與西班牙之罷工潮主動者、爲托洛斯基、各報并力言該消息來源之可靠、并云托洛斯基爲求使蘇俄與法國及西班牙增加多少困難起見、故有斯舉、該報章等並載爲托洛斯基出力從中策動者二人、一爲法國人名米斯拉、其餘一人爲日內瓦之社會主義革命實行團首領名柴拉、其主要目的爲組織尼斯康洛哥與阿爾及耳等地之武裝叛亂云、

（六月廿二日亞爾及利亞路透電）菲洲法屬亞爾及利亞地方罷工風潮未已、運輸業及酒業均被牽入漩渦、船塢工人、今日已停工、

阿拉伯人

襲擊英兵

阿人兩名被拘

（六月廿三日耶路撒冷海通社電）英兵一隊護一列車、正當行走間爲阿拉伯人埋伏襲擊、槍彈與炸彈如雨下、前面軌上置有大石、逼得停車、以機關槍還擊、正當僵持間、後面軌上又有數堆大石、進退維谷、惟卒將阿拉伯人擊退、遺下死屍七具、英兵則傷二人、

（六月廿一日耶路撒冷路透電）此間警察今日拘獲阿拉伯人兩名、指爲與昨日英警員施路斯氏在杜爾加倫被狙擊案有關、事緣昨日施路斯氏率警隊搜捕阿拉伯暴徒、被暴徒埋伏狙擊、當宗斃命、潛匿山巖中、警隊燃燒炸藥、暴徒昏迷不省、遂將之拘獲、

英空軍水機

被迫降輪上

（六月廿二日倫敦路透電）英空軍水上飛機一架、廿二日飛至奇茲海濱、被迫降落於法大郵輪那曼地輪上、當時該輪正當泊岸起貨、該機突然降落、其一翼誤觸起重機、但卒降落船上、

艾登昨午訪亞皇

（六月廿二日倫敦路透電）英外相艾登、定于明日下午往亞使館訪亞皇塞拉西、又據艾登今日在下議院報告云、增加里比亞之意軍、今尚未撤退、意政府要求英國先撤退地中海之英艦隊、彼方肯撤退里比亞之軍隊、

再渡大西洋

「馬利皇后」號

（六月廿二日紐約路透電）英國大郵輪馬利皇后號、完成第二次橫渡大西洋、需時四日十六小時零十三分、該輪此次航行、并不欲創成新紀錄、但抵步時仍能依足規定時刻、

比國贊成撤消制裁

（六月廿二日比京電）官方宣佈、比國政府贊成對意撤消制裁辦法、

澳洲世運選手抵德

男選手三十五人女子僅三人

（六月廿三日柏林海通社電）澳洲出席奧林匹克選手隊今晨上午八時由告郎抵此間、此隊爲參加世運之十三國中之前鋒隊伍、在車站迎接者有大會組織部秘書、站外羣衆高聲歡呼以迎、抵步後、即乘車至市政府、市長李柏博士授以金鑰、以代表全市上下歡迎之意、車站則高懸大會五圈旗幟、示五大洲以體育維繫之意、該隊有男子選手三十五人、女子三人、市政府歡迎會既畢、即往奧林匹克村云、

京會考完竣

（六月廿三日南京電）京市中學師範畢業會考、廿三日已完竣、考試學生共計一五四一人、試卷由社會局分送各委評閱後發表、

端陽節

平市況蕭條

（六月廿三日北平電）端陽節市況蕭條、應節貨物銷路不暢、平各機關均放假一日、軍警加岡戒嚴、嚴防意外、

慶祝英皇誕辰

（六月廿三日上海電）在滬英僑廿三日慶祝英皇誕辰、休假一天、總領事白利南并在跑馬廳舉行閱兵禮、

時人行踪

（六月廿二日上海電）顏惠慶身體稍痊、廿三日晨八時偕秘書焦湘宗、隨員顏榮生、乘早車入京謁蔣院長、張外長、

（六月廿三日南京電）孔祥熙廿三日由漢抵京、向中央報告視察遙堤經過、日內即赴濟視察堵口工程、

（陸月廿三日南京電）戴愧生前赴滬探視于右任足疾、並報告一切、茲以各監察使日內將在京舉行會議、廿三日晨返京、以便屆時出席、

（六月廿三日北平電）鄧文儀廿三日下午三時卅五分赴津謁宋、

（六月廿三日濟南電）葛光庭廿三日由青來濟、韓復榘到站歡迎、據談、到濟爲游覽、無任務、即返、

李宗仁發重要談話

（六月二十三日下午十一時廣州長途電話）第四集團軍總司令李宗仁、於六月廿三日、發表重要談話、對於此次抗日救國運動之重大意義、及其推展趨勢、作充份之說明與解釋、茲紀錄如次、吾人認定抗日救國爲一廣泛的民族革命運動、必須包括農工商學兵各界之革命份子、以作多方面之展開、此能牽尚抗大民族革命之戰線、予國外之侵略者、及國內之媚外賣國者、以嚴重之打擊、現在吾人抗日救國之主張、顯以獲得廣大民衆之贊助、進至長足發展之界段、抗日救國之革命者、與反動賣國之不抵抗之主義者、雙方之分化與對立、致爲顯明、垂亡之國家、能否從此挽救、實以抗日主張之貫澈與勝利爲決定之關鍵、唯其如此、則關於抗日救國運動之根本任務、及重大意義、吾人必須加以最精確堅決之把握、第一、須廣此次發動之抗日救國運動、係建築于廣大的人民、渴望自由平等之普遍心理、與反對暴日侵略之共同目標之上、抗日救國運動、當然最低限度必要求有三、㈠實行國內團結一致、參加抗日運動、㈡廢除一切喪權辱國之中日協定、㈢保障愛國運動、解放民衆團體、上述三者、不但爲抗日救國運動必須完成之任務、且互相聯繫、不可割裂、因若不全國團結一致、則不足抵抗日本××主義得寸進尺之侵略、不能除一切喪權辱國之中日協定、則抗日將成爲空談、不保障愛國運動、及解放民衆團體、則不能團結國民之抗日力量、並表示政府抗日之誠意也、第二、因吾人所力求貫澈者、爲實踐抗日救國之對外政策、故吾人頭腦中、從未有絲毫政權擴奪、成個人權利意念于其間、吾人只求將抗日救國根本主張公開于全國國民之前、爭取國民之公判與選擇、吾人深信、民衆必能基于民族之利益與愛國之天良、集中于抗日救國之光明旗幟之下、從事長期艱苦之奮鬥、爲此之故、吾人決無對內訴之武力之內戰衝動、中國人不打中國人、中國軍隊不打中國軍隊、遂成爲第四集團軍抗日宣布中最鮮明重要之口號、近旬以來、兩粵完全撤回北上抗日之步隊、以表示吾人專在抗日、決不從事內戰之赤忱、野心是還之徒、祇抗日之西南爲勢不兩立、企圖以軍事冒險之所爲、侵入革命的兩廣、損害其一草一木、則此種戰爭、將無時息、爲漢奸國賊幻想消滅抗日革命勢力之戰爭、是全國革命民衆、與西南數千萬之革命將士、必將一致奮起而共棄之、第三、國內之統一、誠屬抗日救國之當然需要、但此種統一、必須建築於堅決抗日爭取民族獨立之革命要求上、若不能一面親日賣國、一面高唱統一、如此、則爲賣國統一、而非抗日統一革命力量、決不是我多數國民所要求之統一也、顯再就事實言、西南此次所堅持不懈、誓必貫澈者、有過抗日、國之主張、繼未宣佈獨立、又未另組政府、何嘗出兆教保在統一對外之形勢下、要求抗日圖存、有減統一之可言、

歐文伊是輝

吾人辦事辛勞或肝火過盛、則每每患劇烈頭痛、應速服歐文伊是輝健身片以止之、

此片乃揀選英國純淨釀母精製之藥品、富有維他命B、能治人生百病、對於頭痛一症、服後五分鐘即愈、奏效神速如電、真妙不可思議之靈藥也、

攜帶一瓶·永保安寧

健身片

香港太平洋行總經理 各公司藥房均有出售

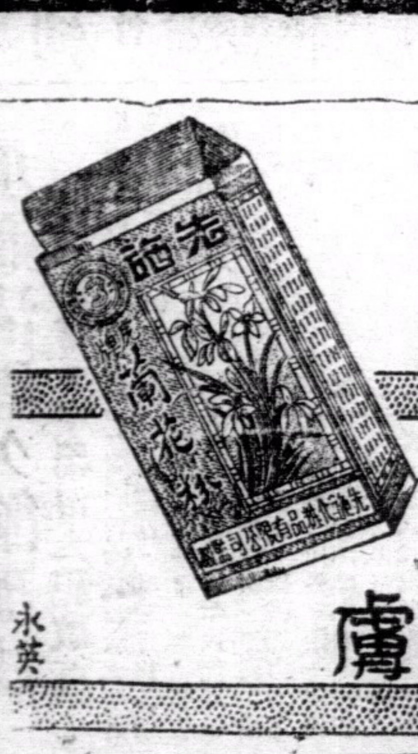

蘭花粉

浴罷搽身爽滑潔膚

永英

先施化粧品有限公司監製 各大商店均有代售

花露水

起居常用 精神愉快

抗日救國軍一集團總司令 陳濟棠昨宣誓就職
西南政委會派劉蘆隱任監誓員 已令各軍組野戰病院

（廣州專訊）抗日救國軍第一集團軍總司令陳濟棠、日前奉西南政委會委任爲中華民國國民革命抗日救國軍第一集團軍總司令後、經于昨廿三日正午十二時在政委會禮堂舉行就職、由政委劉蘆隱監誓、各軍師旅長在省者均到觀禮、茲將各情誌下、

宣誓

是日十二時許、開始舉行就職宣誓禮、監誓員劉芦隱授印、陳濟棠接印、向劉監誓員行一鞠躬禮後、由副官處長曾毅、雙手接陳總司令所受之印信、授印後、劉監誓員芦隱訓詞、旋由陳濟棠答詞、詞畢、禮成而散、

誓詞

余等誓以至誠、恪遵總理遺敎、實行三民主義、於最短期間、抗日救國、肅清共禍、推倒獨裁政治、依據建國大綱所定程序、完成中華民國之建設、余認定國民革命抗日救國軍人須在黨的領導之下、成爲人民武力、余等願犧牲自己的生命、自由、爲國家之自由平等、及人民之幸福、努力奮鬥、余決不挾持武力、自營其私、及爲私人驅使、以毀黨紀、亂國法、如違背誓詞、願受本黨最嚴厲之處罰、

訓詞

監誓員劉芦隱訓詞、畧云、陳總司令今天就職、係遵奉黨及政府命令、職務非常重要、蓋自九一八事變以來、日本帝國主義者侵畧我國日亟、國土日卽淪亡、非抗日無以圖存、希望陳總司令在黨領導下、率領所屬將士、挽救國家危亡云云、

答詞

陳總司令答詞、畧云、濟棠接受黨的命令、今日就國民革命抗日救國軍總司令職、剛才聽見監誓員的訓示、當誠意接受、濟棠對於革命、一本大公、幷無自私自利之心、以救國愛民爲職志、慨自九一八以來、日本進兵侵畧、佔據東三省、繼而熱河、最近增兵華北、形勢嚴重、濟棠爲站立抗日陣綫、以正國人視聽起見、是以今日特就抗日救國軍總司令職、以爲表示決心抗日、本着軍人保國衛民天職、保護國家、保護人民、同時幷至誠至懇、請求蔣委員長領導我們抗日救國云云

準備

又查陳氏自就職後、以抗日終達目的、現所部雖調回原防候命、但將來率師北上抗日、終須實現、故特令第一二三軍及各獨立師旅、組設担架隊、衛生隊、野戰病院等、以期早日成立、而應軍用云、

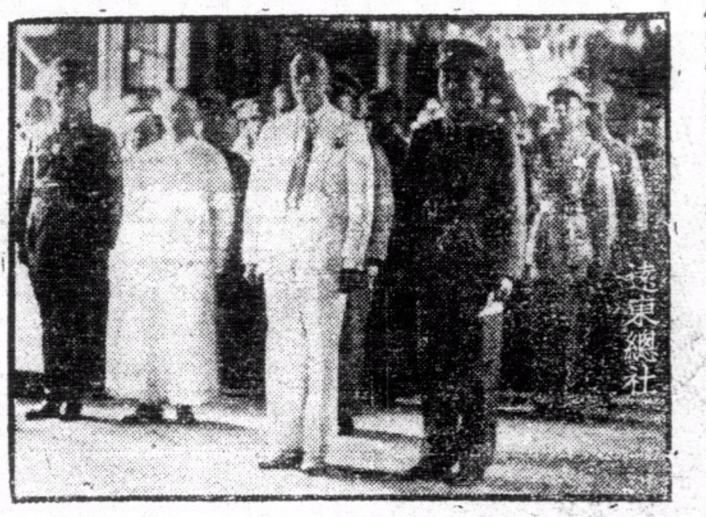

陳濟棠就救國軍總司令職 ——陳濟棠——劉蘆隱——

西南政委會 電覆宋哲元韓復榘 詳告西南抗日及撤兵實情

（廣州訊）西南政委會昨廿三日電宋哲元、韓復榘云、馬電敬悉、此次西南出兵抗日、內情已於各真銑等電詳陳、惟此項電報、除兩廣外、其餘各地報章、均不登載、以是有意造謠者、遂譸張爲幻、多所評譏、公道淪喪、至堪痛心、尊電殷殷以演成內戰爲慮、敝會同人、深惡內戰與尊見正同、故抗日師出、卽顧請中央領導、幷請求指定路綫北上、不特絕無異圖、且極端尊重中央、事實具在、實無可以誤會之處、或以西南少數部隊開入湘南爲可議、不思自九一八而後、抗日大計、遷延不決者五年、國人皆痛恨政府、空談抵抗、毫無實際、若西南抗日、亦托之空談、試問何足以對國民、更無以促中央抗日之決心、敝會同人用心之苦、當爲天下所共見、不圖中央對于領導抗日之呼籲、並無切實答復、反以此舉爲異動、調集大兵於湘贛閩黔、如防大敵、此誠爲敝會同人所夢想不到者、敝會爲避免所謂誤會起見、已將開入湘南候命之少數部隊、撤回粵桂境內、仍懇中央領導抗日、謹將實情電覆、執事明察、當必不爲浮言所惑、倘乞力促中央迅定抗日大計、俾有血氣者能爲國家民族之生存而犧牲奮鬥、至所盼禱、國民政府西南政務委員會叩漾（廿三）

張定藩何世禎 定期來粵

（廣州訊）滬中委張定藩、何世禎、前曾一度南下、旋卽返滬、茲據政息、張何兩委員、由滬聯袂南下來粵、並定廿七日晉謁軍政領袖、磋商時局意見、西南政委會、昨（廿三）日已接到張何兩氏定期南下電告矣、

白崇禧派員赴廣州 謁李請示軍務

（廣州訊）昨據軍息、四集團軍十五軍夏威部、自奉令由湘南零陵開返桂邊後、本月廿一日由全州湍抵南寧、晉謁白崇禧、報告該軍佈師情形、及請示今後戎務、白卽召集該軍各少將以上將官會議、討論抗日軍事進行、會議後、除電粵向李宗仁報告外、並以關於軍事機要、須派員謁李請示者甚多、經卽派該軍高級參謀劉爲章代表來粵、報告請示一切、劉氏奉派後、已定昨（廿三）日由邕啓程云、

各地防軍配置完妥

（廣州訊）陳濟棠近以各地治安、應鞏固維持、故特將沿海各地治安防軍、從新布置、現茲將各地情形畧誌如下、

沿海防務

查沿海各地、皆屬國防要區、救國軍他調後、將兩廣鹽運使署特務第一團文乃武、特務第二團吳康楠、第三團廖衡由、第四團鄒敏夫、第五團唐頤南等部、先後出發惠州淡水、海豐、陸豐、惠來、潮陽、揭陽、饒平、澄海各縣、至南路方面、赤坎各地、由總部護士營前往分防、兩陽合浦由財政廳特務第一團黃光廷部担任、安舖各地、則由總部特務營負責、瓊崖第四獨立團王定華部及瓊崖警備團陳濟南分防、

各江治安

本省各東西北三江治安、在近邊各地、有國軍集中、其餘東江下游、仍由第三軍教導團趙灣維持、西北江由教導師第四團林偉疇部担任、北江各地多由警衛隊負責、全省各地治安、均極安謐云、

治安會議 獨一師將舉行

（廣州訊）獨一師長黃任寰、爲鞏固粵邊防務起見、特將駐饒平豐順之部隊會同友仁旅所轄之第一團曾達欵、第二團陳蔚堯等部調返梅縣松口大埔高坡各地集中後、連日各部已經開拔移防、約二十五日便可遵照開抵指定地點集中待命、黃任寰除在梅縣召各旅團長會議、維持治安鞏固防務辦法外、幷擬出巡大埔視察云

外人留信豐 須覓保店具結

（廣州訊）第一軍第二師師長葉肇、現以信豐地方、近日發現大批外籍異音游民到境、且無正當職業、於治安上大有阻礙、爲杜絕外籍夕徒活動、現特諭令地方當局、今後如有外籍人入境居留、非有保店具結、不准寄住云、

魚雷艦四艘 赴瓊演海戰

（廣州訊）海軍司令張之英、以所屬第一魚雷艦隊成立已有多時、爲使該隊員兵熟習海戰各種技術起見、特飭令該隊隊長梁康年、率領出發瓊崖一帶、作長途海戰實習、梁氏奉令後、昨（廿三）日晨、已率領魚雷艦四艘、由黃埔河面啓碇出發瓊崖云、

鄒魯抵柏林

（廣州訊）鄒魯於上月廿八日、由港動身赴歐、出席國際海特堡萬國大學會議後、昨中山大學接鄒氏由柏林廿一日下午六時來電云「中山大學各同事同學均鑒、魯今日安抵柏林」云、

護僑 廣州灣人民 向總部請求

（廣州訊）廣州灣法當局、自慘殺吾華人後、現仍然採取種種毒辣高壓手段、對待居民、致痛苦不堪、現已不能忍受、除向中央及粵省外交當局請願、向法政府不得苛待外並維護人民生命財產、使留居其間之華人、得安居樂業、特再舉派代表來省、請求陳總司令將案派兵護僑、聞陳氏據情後、以此案正在由外交當局進行交涉、飭令總候解決、政府自有設法使僑民安全云

省行某要員談 廣州金融漸趨安定 加一收買白銀七月一日實行

（廣州訊）港僑申鈔漲水狂漲、自經財政當局嚴厲取締買空賣空、幷設立港期貨登記處後、廣州金融潮已漸見安定、現港紙雖仍漲至加七五六之譜、惟本市物價尚無若何大影响、記者昨（廿二）日據省銀行某要員稱、㈠財政當局對於此次港紙及大洋券漲價、自實施救濟辦法、金融情勢已漸見良好、港僑申鈔、在時局安定中、當可逐次低落、買空賣空好淡友、日來已斂跡、不若前之活動、㈡港紙期貨登記處、外傳銀業公會、及忠信堂等請財廳撤銷、該處是否有繼續設立之必要、財政當局自有計劃、但撤銷該處之請求、則幷未接到銀業界之公事、㈢港紙中鈔價漲、日前頗有影响收買白銀工作、查港紙未飛漲前、每日收買白銀約數十萬元、飛漲後、祇收得數萬元、現則漸趨順利矣、目前潮汕、海口、北海、韶關、南雄、各地分支行、需要法幣頗殷、相信各屬法幣流通情形、已甚通暢、㈣財廳自實行分期等級差別收買各屬白銀後、現中山、新會、台山、開平、等各縣市收買白銀處、爲早日使人民盡量股售白銀起見、擬卽由下月起、佈告由七月一日開始、以若干月爲第一期加二收買期限、期滿卽實施第二期、差級加一收買白銀辦法云、

教育實驗區 分期完成

（廣州訊）教育廳長黃麟書、現爲勵行本省三年教育施政計劃起見、除積極辦理本省義務敎育、平民敎育、及農民識字運動、以資救濟本省文盲外、更進行第一步敎育工作、分期設立各縣敎育實驗區、以期普遍各地敎育事業、查敎育實驗區組織大綱業經由該廳頒佈各縣市敎育局知照、由縣府撥欵、或由該廳直接撥欵開辦有案、現查各縣督學經已先後返省、該廳爲利便卜學期各督學起見、特擬調查各地敎育實驗區狀况、由秋季起指令各縣遴辦、一年內分期完成本省各縣敎育實驗區云、

一粒米 值五萬美金 繕唐詩廿首

（廣州訊）神眼書翰家馮適如、其書法之奇妙、頗爲社會人士所稱許、現馮氏爲宣揚我國文化、刻巳積極籌備出國、將其本人作品、携赴歐美各國展覽、查馮氏現以美洲英屬坎拿大溫高華埠中國文化藝術展覽會、行將在該埠開幕、爲使中外人士欣賞此稀罕人藝術、特將其所携各國展覽之嘔心作品、參加該展覽會、查該作品係以一粒米之全體面積、寫唐詩二十首、共四百字、該件精神代價、並開定爲五萬金圓云、

加速開闢黃埔埠 電請中央撥欵

（廣州訊）西南政務委員羅文幹、自奉中央令委爲本省開闢黃埔商埠主任、羅氏奉委後、亟須早日完成、以本省爲繁榮之區、以利商業交通、經已派員測量計劃、積極進行、復呈中央迅撥鉅欵、以爲籌建、羅氏以近日對于政務稍暇、故特于前廿一日星期日特乘東園魚珠車前往視察、復查羅氏視察後、以各測量計劃等工作、非加緊進行、不能早日完竣、故特對于開闢黃埔商埠事宜、現積極迅速等劃、復再電中央劍日撥鉅欵前來、以備開建、俾各商業得所發展云、

廿四年來粵絲出口 廿四年最少 十九年最多

（廣州訊）粵生絲出口、素稱大宗、惟近數年來因世界不景影响、並受日絲擠奪、以致一落千丈、茲查民國廿四年來生絲出口比較、經建廳生絲檢查所分別調查公佈如下、（元年）四萬四千三百二十六包、（二年）五萬五千〇九十三包、（三年）四萬三千三百四十包、（四年）三萬八千五百〇九包、（五年）四萬一千五百九十三包、（六年）四萬七千五百四十九包、（七年）三萬八千七百〇一包、（八年）六萬五千五百九十包、（九年）三萬五千四百六十七包（十年）五萬三千七百六十五包、（十一年）六萬六千〇九十八包、（十二年）五萬六千四百二十包（十三年）六萬一千四百〇五包、（十四年）六萬五千四百〇三包、（十五年）六萬六千六百七十九包（十六年）五萬四千八百四十八包、（十七年）五萬八千一百六十三包、（十八年）五萬六千二百二十八包（十九年）六萬八千六百一十一包、（二十年）三萬二千二百八十五包、（廿一年）三萬二千七百三十五包、（廿二年）三萬五千九百包、（廿三年）二萬九千〇六十九包、（廿四年）二萬八千九百〇三包

土布運銷南洋 須領出口証 否則必遭扣留

（廣州訊）粵省土布運銷南洋及菲律濱各埠、自奸商辦庄、將某國布匹、假冒土布商標運銷後、近月土布出口銳減、本省土布織造業公會、特製備出口証書證明每土布運出口數量及商標、函請南洋及菲屬當地政府、使後土布入口、須驗明該會出口証以杜奸商混淆、頃據該會消息、南洋及菲屬政府、自接本會函後、節經實行、凡未領有該會出口証、土布運往、均遭扣留、禁止入口云、

魚南公路 年底可通車

（廣州訊）番禺縣政府以魚珠至南崗之路綫、尚有數橋涵未修築完竣、擬向該路車商商洽、先交萬餘元爲該路修築橋涵之用、俟通車後、每年扣回車餉一千元、定車輛十架、縣府昨巳派員前往與車商梅君商洽、頃據梅君談、近因商業不景經濟缺乏、對于先期交萬餘元爲修築橋涵、難于負担、今擬具呈縣府、如橋涵由縣府修築完竣後、該綫行駛車輛、可定本年底行駛云、

水利會調查 農田水利 組織縣園董會 計劃大致決定

（廣州訊）本省水利委員會、爲發展全省水利、除經決定發行水利公債七百萬元外、前經分令各縣政府關於發展計劃、調查呈報當地農田水利情形、以便根據實施整頓、該會自分令各縣調查後、依照辦法呈報者固多、而迄未着手調查者、尤復不少、似此殊於水利計劃推行、不無窒碍、爲切實執行起見、擬於短期內、由該會指定沿河會技術委員會同農林局等機關、派員前赴各縣調查農田水利情形、其調查步驟、係分潮田、旱田兩種、以便體察情形、分別籌劃基圍、或水塘、藉資調劑、並關於籌設各縣水利築園、園董會計劃、其組織章程、已由范德星起草完竣、聞該會係附設於縣政府內、由當地鄉紳任委員、縣長負指導監督責任、經費由縣政府籌劃撥支、此項計劃、卽將於日間分飭各縣縣長知照、幷限期組織成立云、

承商清理欠餉辦法 財廳候審所中羈留人犯數百

（廣州訊）財政廳長區芳浦以該廳候審所羈留人犯數百人、且多數爲欠餉承商、在犯人身體不自由、難免呼籲、在該廳事關公欵、亦難通融、惟以當此商業凋殘、民生憔悴、欠餉實非得已、久押殊覺堪憐、擬訂請理欠餉辦法八條、俾資清理、查該辦法如下、㈠承商如確有不得已原因、致虧本者、准自行將所有產業詳報查封變抵、其數足以抵欠餉十分之三者、准具保出外、餘欠限一年內清繳、若有隱匿、提解法院依法科刑、承商集股不止一人、但爲股東之一、應負連帶責任、不得委卸、㈡承商係在廿四年十二月底以前期滿、而無法商依期接辦、不得已繼續承辦、致有期外欠餉者、准依本年二月三日佈告舊商餉額超過新商者照新商餉額完繳之辦法辦理、㈢担保店担保人保負保證債務責任、如將該保店傢私舖底貨物及該承商產業查封變抵、其數足以清償欠餉至四分之一者、卽准先行交保、限一年內催該承商將欠餉完繳、至羈押至兩年以上、確係無力者、仍准具保出外、限一年內催該承商清繳完案、㈣經此次佈告後兩個月、仍不能證實爲承商股東或担保店股東司理者、准予保釋、仍限期將眞正股東引拿歸案押追欠餉、㈤證明確非承商股東及担餉店股東司理、亦無特殊關係者、無論股東產業、及保店傢私舖底貨物、曾否查封投變、卽予保釋、但呈非股東司理、而與該承商及担保店有特殊關係者、須將股東司理姓名住址及產業開出方准保釋、㈥欠繳債欵者、依本廳廿五年二月十七日債字第一七號佈告、承商公司減成清繳債欵辦法、再照原額減去一成半、㈦頂替人所冒認股東司理者、送法院依法論罪、㈧本辦法適用於有担保店之各項稅捐、且有承商或担保店負實人在押者、其他不得援以爲例、

昨日端陽節 珠江競渡熱烈 烈士墳前冷落

（廣州訊）昨廿三日爲廢曆蒲節、市民多舉行慶祝、東南西北郊、均舉行競渡、熱烈情形、比諸去年猶盛、茲將是日各方情形誌下

遊人倍增

查市面各商店在往昔端陽節、每於早膳後卽閉門休業、各店夥伴咸往觀競渡、迨近數年來、因世界不景氣影响所及、多巳廢除蒲節例假、但一部份商人則循例難除、依然如昔、查昨日市面商店休息者、計理髮業全體休息、高第路鞋店則休息大半、其餘如上下九甫綢緞店、楊巷疋頭店、德星路蘇杭什貨店、豪畔街牛皮店等、均多于早膳後休業、故市面遊人倍增、

各方競渡

查是日東郊粵秀水上體育會比賽龍舟、參加者有番禺鹽場鄉、南浦鄉、東圃鄉、寺右鄉、及番禺四區各鄉之龍船、計共十七艘、西郊荔灣競渡是日參加者、有西村、泥城、花地、山村、茶滘、南岸、荷溪、沖塘、三聖社仁二約、等處龍船不下廿餘艘、北郊則有泥城、增步、石井、小坪、大朗、江村、高塘、各鄉龍船比賽、由晨八時起、至下午四時許始散、其餘南郊等處、亦有賽龍船、東西郊晝舫電輪如鯽、是日四郊觀衆統計約達數十萬人以

百物漲價

查市上各炒粉館及小販、多營投機生意、各裹製角黍應市、各生菓販售賣荔枝桃等物、莫不利市百倍、而猪肉店則于昨晨二時卽開市營業、鷄鴨肆亦提早開市、市面各市塲、或暢旺、惟物價均比平時漲價、

祭伍秩庸

是日又爲伍秩庸博士逝世十四週年紀念之期、粵省各界特于是日正午十二時、假東沙二望崗伍公墳塲舉行致祭、到者百餘人、由鄒殿邦主祭、由廖朗如讀祭文、隨茶會而散云、

註冊商標 單車牌線衫
品質優美 風行中外
製造精良 信譽彰彰
各處均有出售
周善與織造

恭頌 關居廉先生眼科妙手 久患昏矇十日全愈
弟前九年因被土炮傷當時慢治以致視物常覺昏矇現時又因染有疾病影响于眼右眼全盲左眼亦矇頭痛腦鳴幸由香港干諾道西豫生源店東介紹往關先生處醫治十日而完全治愈恢復如十年前之光明關先生醫術確是妙手謹綴數言俾報介紹患目病者知所問津焉
醫務所香港德輔道中元一六五號樓
貴州市吉祥路洛陽旅店李帆恭頌

解決孕的問題
欲求受孕、保孕、產、小產的安全抑欲知是否有孕、凡關於一切孕的問題 羅用柔留產房均能代爲解決包無錯悞本留產房開業九年專門治理產科婦科兒科確有特長工夫久已著名於旺角一帶地址旺角上海街五六五至五六九號 電話五八二六六 幷專賣避孕防毒藥。產後肚痛藥。婦女通經水。行經肚痛藥。嬰兒嘔奶散。小兒化痰止咳水。

其樂眼鏡公司
大道中五十二號
各欵眼鏡 價廉物美

興華糖涼菓子公司
香港 機利文新街三拾二號至三拾四號
自動電話三二一四三零
興華軟糖 鮑名椰子糖 化核嘉應子 陳皮檸檬 參貝山楂 門沽批發
啫喱軟糖 橙花軟糖 陳皮梅 陳皮金橘 潞化檸汁羌 均極相宜

雙妹老牌花露水

醒腦辟穢
採得百花成香露 為誰辛苦為誰忙
無他此雙妹嘜花露水用以供我國人者冀挽漏卮於萬一耳

洗身藥珠

風行卅餘年
中國廣生行出品 各地百貨店均有出售
中華百貨公司亦有代售

南華體育

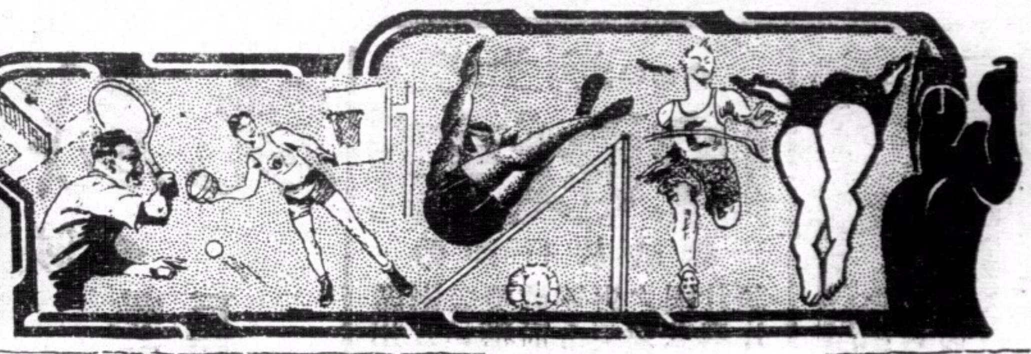

兩幕壘球演表賽
華聯隊連敗兩陣
四比三港聯合作較佳獲得勝利
十八比六美艦柯路沙二次奏凱
陣容不整拉雜成軍

(專訪)昨逢端陽佳節、衆爲英皇愛德華第八世之誕辰、港中人士乘假期之便、多往泳場參觀競渡、盡一日之歡、故球迷之往觀壘球表演賽者、因之減少、昨日上午十時本由華聯隊對港聯隊、象華聯人馬不齊、臨時邀請雅家利、淡臣、寶雲加入、拉雜成軍、雙方俱因聯絡不佳、甚鮮精彩表演、港聯卒以四比三之成績僥勝華聯隊、是場比賽、頗見緊張、祇李安納得一全壘打而已、同日下午二時半由美艦拖路沙與華聯對抗、華隊仍邀李安納、寶雲、淡臣補充、美隊較爲合作、華聯合隊欠諒解、且屢遭對方投手擲出急勁之球所威脅、每次上陣、三上三落、毫無建樹、在第三局之戰中、因捕手、三壘與外壘之錯誤叢生、竟爲美隊連獲八分、幸得老將鄭發上陣任捕手職、改變戰畧、美隊全軍受困、華聯始獲得數分、奈因失分過多、窮追不上、卒以十八比六而負于美艦焉、雙方戰情如下、

★錯誤多華聯輸頭陣★

華聯對港聯之戰、首由港聯作攻擊、組淡臣安打上壘、鄭發擲出軟弱之球、寶誘李安納、不妨此子用力揮擊、竟獲全壘打而回、并送淡臣歸壘、安田又送丸山歸位、以二比零佔先、華聯上陣、黃兆熊被黜出陣、陳恩賢與陳芳得自由上壘、寶雲亂揮三捧、一無所獲、鄭發持捧上陣、此局大發神威、送恩賢與陳芳返歸本壘、港聯以三比二佔先、華聯第二局、港聯三上三落、爽氣下陣、華聯三將亦先後被黜、各無所獲、第三局比賽港聯二將、偷渡、至三壘、因華隊派擊失手、威廉士得歸、又獲一分、華聯頗見努力、寶雲無補于大局、鄭發被黜出局、第五局雙方未有所獲、第六局、港聯上陣、翼再圖振作、不料三上三落、敗陣下台、華聯沈作光與雅家利被迫出局、二人出局、形勢不佳、黃兆熊運用智囊、揮捧一擊、劉貴明偷渡成功、僅得一分、第七局無所得、結果、港聯以四比三得勝、

位置	華聯	港聯
投手	鄭發	三國
捕手	劉貴明	安田
一壘	沈作光	威廉士
二壘	陳恩賢	淡臣
三壘	黃兆熊	丸山
游擊	陳芳	李安納
左翼	雅家利	甘崎
中堅	曾浩明	士蔑利
右翼	寶雲	武田

	港聯	華聯
第一局	三	二
第二局	○	○
第三局	一	○
第四局	○	○
第五局	○	○
第六局	○	一
第七局	○	○

★聯絡好美艦再逞能★

第二戰於下午二時半開始、美艦拖路沙隊盡驅精銳上陣、華聯驅疲乏之師、再邀淡臣、李安納兄弟、寶雲相助、以疲兵應戰、欲求不敗、又安可得乎、第一局開始、美艦先上陣攻擊、華聯防守嚴密、三壘黃兆熊有穩健之表演、殺得美軍三陣退回、華聯上陣、亦無所獲、第二局形勢較爲緊張、美兵之左翼得自由上壘、災利與波打各得安打、災利跑歸、先得一分、霍士擊出一高球、寶雲本可將球接得、不料此位番曹操舉動靈敏、任球脫手落地、波打又得歸壘共得二分、華聯劉貴明安打得上三壘、淡臣乘對方外壘錯誤、得回一分、第三局形勢大變、美艦乘華聯不合作、先後由衆氏得一全壘打、左翼、波打、霍士、加比利與霍士跑歸、連獲八分、得最大之收獲、華聯又空手而回、第四局開始、老將鄭發出陣任捕手、授投手以機宜、迫美兵三人出局、惟衆士右翼、災利得三分、華隊由小李安納得一安打上第三壘、大李安納送弟弟返位、祇得一分、第五局、華聯轉佳、黃兆熊得一分、第六局又由李安納、鄭發、陳芳各返本壘、共得三分、惜好景不常、第七局遂爲美兵之天下、偷渡皆得手、華聯內外壘每因錯誤失守、美兵遂得魚貫返位、共得五分、華聯光蛋、結果、美艦以十八比六慘敗華聯、再獲勝利、

位置	華聯	拖路沙
投手	黃兆熊、陳芳	霍士
捕手	劉桂明、鄭發	丁格拉
一壘	沈作光	加士地路
二壘	陳恩賢	災利
三壘	大李安納	活地
游擊	黃兆熊、陳芳	蘇氏
左翼	陳燮垣	士活
中堅	小李安納、淡臣	加比利
右翼	寶雲	高路文學

	美艦	華聯
第一局	○	○
第二局	二	一
第三局	八	○
第四局	三	一
第五局	○	一
第六局	○	三
第七局	五	○
總分	十八	六

威布穆爾登網球單打賽結果
我國代表皆被淘汰
英名將凱芝之苦戰挫許承基
蔡惠全與林寶華先後敗陣

(英京路透電)英國威布穆爾登網球賽、昨廿一日開始接觸、我國出席台杯代表許承基等三人、均有參加、單打賽許承基遇英國第四名健將凱芝(亦英台杯代表)、接戰異常劇烈、凱芝雖先佔一局、但爲許以美妙之正手抽擊、連以六比一、六比三取回兩局、反敗爲勝、凱芝大爲震驚、小心從事、兩人表演益見精彩、然凱芝卒于萬苦中得回此局、造成二比二和勢、最後一局、更爲緊張、雙方不稍退讓、凱芝先以五比四佔先、許卽還以六比五、然卒不幸以六比八負、慘被淘汰、全場結果爲六比一、一比六、三比六、六比三、八比六、凱芝勝、蔡惠全遇阿根廷之加士地勞、結果亦以零比六、六比一、一比六、四比六失敗、林寶華對捷克代表司巴、結果六比二、六比二、六比二、司巴勝、據路透社記者報告、畧謂蔡惠全發球軟弱、反手還擊錯誤過多、爲致敗之主因、在第二局之戰能利用網前截擊以困敵、頗有起色、奈不能久持下去、爲對方察出守禦之弱點、遂至一敗塗地、許承基表演優異技術、彼嘗取攻勢、惜欠準確、在第五局決戰、彼之正手抽擊、落點角度既佳而網前功夫亦稱老手、在端綫遠抽屢困敵人、凱芝全賴經驗與鎮定作戰、彼之不敗於許者實萬倖也、林寶華爲對方所慘敗、捷代表之長抽、使林無法還擊、左右奔走、疲於奔命、相去懸殊、致有慘敗也、其他各戰未有意外結果、去屆冠軍貝萊、美名將格蘭地、亞里遜、英將柯士甸、皆獲勝利、成績如下、

△第一週結果

查的加雲芝(暹)勝關多(英)十比八、八比十、七比五、六比三

關格地(美)勝軒哥(德)五比七、三比六、七比五、六比四、六比二

沙比(英)勝沙非士(美)六比四、六比二、六比一

李氏(英)勝比利斯(美)六比四、六比一、六比一

貝萊(英)勝士特福(美)六比四、六比三、六比一

畢殊(美)勝希亞(英)六比一、六比一、六比四、

亞里遜(美)勝歷利根(英)六比四、六比四、六比三、

萊茵(美)勝歷頓(英)六比三、八比六、六比二

麥格勒(澳)勝寶些路(愛)八比六、六比〇、九比七、

表多(日)勝曉開(荷)六比一、六比二、六比三、

加士地路(柯)勝蔡惠全(中)六比〇、一比六、六比一、六比四

文納(瑞)勝何君(中)七比五、九比七、一比六、六比一、

施巴(捷)勝林寶華(中)六比二、六比二、六比二、

凱芝(英)勝許承基(中)六比一、一比六、三比六、六比三、八比六、

今日下午五時在加路連山
南華B戰鯉炮兵隊
一行十九人改定於下月八日出發
先赴汕頭然後轉戰暹羅南洋各地

(專訪)南華體育會甲組B足球隊、出戰兩載、屢建殊勳、榮膺前屆特別銀牌、高據去屆積分表上之第五位、暹羅某體育會慕鯉風之英名、函邀該隊南渡與該地球隊比賽、鯉風隊接函後遂準備一切遠征事宜、決冒暑南征、由祈文聰領隊、周潤年任幹事、隊員凡十七人、(守員)黃華繼、曾培紹、(後衛)鍾輝林、梁現贊、劉茂、(中衛)游華興、林德譜、劉慶才、楊本漢、劉天申、(前鋒)葉潤波、黎兆榮、何家强、陳德輝、李碩友、黃景聰、李榮安、該隊初擬定于五日出發、奈因船期關係、改於八日趁太古輪離港、先到汕頭、在汕比賽一場、乘原輪赴暹羅、在暹作兩星期之逗留、約有六場比賽、然後離暹取道星洲、西貢返港、此行爲期兩月、務於下屆尋常杯開賽以前返抵本港、查南華會足球於去年由何潤光率領轉征南洋、西貢、棉蘭各地、凡十六戰、勝十二場、和一、負三、成績頗佳、惟事過一載、南島球隊、當有特殊之進步、故南華會足球部以大軍啓程在邇、不能不積極訓練、組成强師、俾足與南島諸强週旋、故定于今日下午五時在加路連山球場、由鯉鳳與鯉魚門炮兵足球隊作友誼比賽、藉資練習、陣勢如下、

黃華繼

梁現贊　鍾輝林

楊本漢　林德譜　游華興

黃景聰　陳德輝　何家强　黎兆榮　葉潤波

本週各項運動比賽秩序

網球

六月廿四日(星期三)

乙組團體
- 中華游樂會元老對中英會……
- 印人游樂會對中華游樂會A……
- 九龍木球會對大學堂……
- 奇利近加華對政府文員會……
- 西洋會對香港木球會……

足球

下午五時

友誼賽　南華B對鯉炮兵……加路連山

網球

六月廿五日(星期四)

丙組團體
- 九龍印人會對西洋會……
- 南華會對奇利近加華……
- 印人游樂會對陸軍網球會……
- 九龍木球會A對九龍木球會B……
- 九龍塘會對政府文員會……
- 大學堂對中華游樂會……

六月廿六日(星期五)

丁組團體
- 無綫電對陸軍網球會……
- 印人游樂會對九龍木球會……
- 警察游樂會對中英會……
- 九龍印人會對奇利近加華……

足球

下午五時

友誼賽　南華B對海軍隊……加路連山

游泳

六月廿七日(星期六)　下午二時

水運會　舢舨競賽……南華泳場

六月廿八日(星期日)　下午二時

水運會　渡海泳……南華泳場

我世運足球隊
挫吉礁隊
八比一
譚江柏連中三元

(廿二日吉礁電)世運足球隊承吉礁華僑之邀請、全隊蒞吉礁與聯隊比賽、觀衆擁擠、世運隊全隊表演異常精彩、李惠堂、馮景祥、李天生未有出陣、屢向敵方壓迫、結果世運隊以八比一大勝而回、計上塲爲五比〇、下塲爲三比一、譚江柏連中三元、鄭季良二球、黃美順、楊水益、孫錦順各進一球、

世運隊最近戰績

日期	勝負	對手	比數
五月八日	勝	西貢B隊	八比一
九日	勝	西貢A隊	四比一
十五日	勝	星洲聯隊	四比〇
十七日	勝	吧城選手	二比一
十九日	和	萬隆選手	二比二
廿一日	勝	泗水士選	十比二
廿三日	勝	泗冠軍荷中學	三比一
廿四日	勝	爪冠軍泗選隊	三比一
廿六日	勝	瑪琅選手	一比〇
三十日	勝	龍川選手	九比〇
卅一日	勝	梭羅混合隊	六比二
六月二日	勝	梭羅華青會	五比二
四日	勝	巴盟主安青年	七比二
五日	勝	巴城華聯	三比〇
七日	勝	星洲軍聯	四比〇
十一日	勝	棉蘭埠際隊	二比〇
十三日	勝	棉蘭歐羅巴	四比〇
十七日	勝	棉蘭土人隊	五比二
廿一日	和	檳城聯隊	〇比〇
	勝	吉礁聯隊	八比一

世運代表團赴京聽
蔣介石訓話

(六月廿三日南京電)參加本屆世運我國代表團奉蔣院長召、廿三日晨由滬來京聆訓、全體八十餘人、於午後一時五十分到達和平門下車、教育部總務司長雷震及郝更生等、均赴車站歡迎、即分乘汽車往陵園謁陵、由領隊郝更生代表獻花畢、三時返勵志社、應蔣院長茶會、四時在該社大禮堂聆訓、並舉行授旗式、首由王部長致詞、繼蔣院長致訓、語多勉勵、末由蔣將旗授領隊郝更生代表接受、勵志社歌詠班並唱歌、儀式簡單隆重、旋攝影、各代表於四時五十分、分乘汽車赴陵園玄武湖中華門等處遊覽、七時返社、晚在勵志社歡讌、讌畢并舉行音樂會、以娛嘉賓、代表團一行人等、搭夜快車赴滬、

(廿三日南京電)蔣院長今(廿三日)召見參加世運選手及赴德考察體育團職員訓話、茲誌訓話大意如次、畧謂、「諸君」此次赴德參加世運、實爲新中國之代表、諸君之成敗、乃國家榮辱所關、望特別努力、爲祖國爭光榮、在當諸君首途之時、特以數言相贈、勉望各特別留意、諸君應知世運會之中心要旨、在提倡眞正之尚武精神、卽新生活運動所倡導之(禮義廉恥)之精神、具體言之、卽崇道德、尚公德、守紀律、重秩序、有勇知方、而爭之以禮也、西洋所爲(運動家之精神)、蓋助其能以誠實親愛之精神、共守嚴格之規律、而作和平公正之競賽、義亦同此、諸君此次參與世運競技之勝敗、無關宏旨、最要者、卽任表見我國家民族固有禮義廉恥之精神於世界人類、蓋若道義有虧、精神則鑒落、則競技雖勝、仍爲恥歸、確失敗、道義無損、精神高尚、明競技雖敗、竟爲光榮、爲剛勝、在故諸君此次參與世運、在道義精神爲紀律上、必須爲我國家爭光榮、一切態度行爲、勤務當悉依道義、恪守規律、晉而知禮、惟德是尹、隨時隨地當表現我東亞具有五千年光榮歷史、具崇爲新化之堂堂大國民爲風度、夫然後可以得世界各國人民之敬愛、請君勉之、并祝爲威良凱旋、

國語免費招生（男女）

德貞國語研究社特設夜學國語免費研究班每班祇限收九名有志向學者請速報名

社址軒尼士道二百六十七號二樓

中國實業雜誌

第二卷第三期要目

- 發刊詞……譚熙鴻
- 中國造林事業之商榷……陳嶸
- 森林的保護問題……呂醒農
- 林業教育問題……李寅恭
- 對於美國近年林業孟晉之感想……凌道揚
- 黃河流域鐵路造林之研究……徐盈
- 木材廢物利用之研究……張楚寶
- 有關國防及國民經濟之中國核桃類樹木……喬榮昇
- 促進福建林業芻議……朱博能
- 江西之林業……張蔭甫
- 海南島之林業……林續春
- 出席北京國際森林會議報告……皮作瓊
- 浙閩贛三省林木調查報告……鍾補勤
- 南浙林務視察報告……康瀚

三月十九日出版　本期定價每册二角

出版及發行處　中國實業雜誌社(南京中山東路一七九號)

代售處　上海生活書店(福州路三八四號)　南京正中書局(太平路楊公井角)

建美圖案設計公司啓事

美術在社會中、誠爲怡性陶情之工具、亦卽爲調劑吾人之觀感者也、故在藝術上所站立之地位亦綦重、然苟失於時代化者、不但不能顯其美、抑且視爲落伍矣、且圖案美術、爲現代美化之最顯著者、新舊共冶、中西咸宜、本公司有見及此、專爲適應社會需求起見、特聘著名美術大家、對於圖案美術、作大規模之貢獻、爲各界服務、舉凡工廠、商行、舞臺、電影、亭園等、均能代爲設計裝飾、至於肖像、彫刻、插圖、繪畫、壁畫、廣告等件尤爲迅速、惠顧諸君、希爲留意、

辦事處：香港灣仔利東街一號三樓

歌林

十四期新片經已上市

劇怪馬師曾譚蘭卿合作灌片第一聲

喚動南中國之電影舞台最偉大歌劇　野花香

看過電影之野花香要買唱片之野花香　看過舞台之野花香要買唱片之野花香

- 譚伯葉、上海妹　拍拖赴沙場
- 月兒、大傻　啼笑因緣（下卷）
- 馬師曾、譚蘭卿　野花香
- 廖夢覺、黃佩英　傻仔洞房（三卷）
- 譚伯葉、關影憐　妹妹我愛你
- 白駒榮、上海妹　泣荊花之訴情
- 飛影、妙生　單刀赴會
- 子喉七、黃曼梨　標準老婆
- 月兒、大傻、馬九叔　口花花七卷
- 廖俠懷、關影憐　母賢子孝
- 大傻、李飛鳳、黃佩英、張玉京　妻多夫賤
- 譚伯葉、黃佩英、熊飛影　穆桂英二卷
- 林坤山、金山　望天打卦
- 譚伯葉　客途秋恨

跳舞音樂片		中樂片	
村曉	孔雀開屏	齊破陣	二龍爭珠
狂歡	西湖返掉	胡姐兒	寒潭印月
登高	剪花送情郎	走珠盤	鳥投林
醉月	白髮紅顏	驚濤	午夜琴音

請省港澳製造出品廠商注意

現有外埠鉅商來函、欲向省港澳各製造廠訂購大幫貨品、如笠衫、恤衫、皮鞋、布鞋、膠鞋、毛巾、餅乾、糖果、手帕、紙花、電筒、電芯、烟仔、草帽、絲帽、小童玩具、襪、棉布、紗布、化粧品、火柴、等等、有意願銷貨品者、請將價目及該貨品列明價、(幸勿揭高、以最低爲宜)、函寄香港德輔道中二百三十六號三樓廣生隆　電話二四一四四

學醫快看　疾病注意

廖卓生醫藥局特製　家傳秘寶　瘰痘萬應丹　能起死危急症

附設國醫學社教授生徒保證成功包能問世

社長廖卓吾　四世儒醫

任廣東省國醫分館名譽董事、港中醫公會執行委員、第三屆監察主任、香港中華國醫學會秘書長、培道聯愛會義務醫生、診醫問世至今十有六載、屢起沉疴、指不勝屈、最擅醫肺癆病內外全科、對於頑重要疾、黃腫、汗斑、皮膚一切自癆傳染疾患、兒科瘰疬、急慢驚風、肺炎、百日咳、瘰癧、瘡瘍等症、儘無難病、所授生徒均是卓卓錚錚、蓋能將所學家傳秘方秘法公開教授、畢業給發信用證書、隨處可得社會信仰、本港粵澳處處中山北江南洋各埠均有門人出而問世、茲將學費折減、並設函授科、欲求眞實醫學者請早函索報名、大道中一百五十八號二樓廖卓生醫藥局轉

音樂家廖廿山

曾在倫敦習藝、擅梵啞鈴、現寓九龍彌敦道二百四十一號天芳影相館內(電話五六四九三)授徒、學費每月由六元起碼、有願意求學者及準備考取英國音樂文憑者可向廖君面商一切

前任東華醫院中醫 李啟明專醫瘰疽跌打 男婦小兒內外全科
老館在旺角山東街三十五號普安堂
分館在上環永樂街九十三號芝長春
分館在深水埗大南街四十號保安堂
診症時間 上午八點至十點止 下午三點至四點半 上午十一點至十二點半 下午四點半至七點止
旺角醫務所電話五九四六五

孔如坊 新戲院
即日放映
廣州影片公司榮獲政府明令褒獎之愛國悲壯粵語片
粉碎姑蘇台
曾三多 靚少佳 龍順堯 鄭炳光 小瑤仙 冼碧根 陳雲裳 任護花 合演
有聲有色動人肺腑 神傳萬種色色有
昏憒無主的吳王夫差 臥薪嘗胆的越王勾踐 俠骨柔情的美女西施 忠肝烈膽的好漢伍員 保國衛家的智士范蠡 賣國[illegible]的[illegible]臣伯嚭 爲國犧牲的奇女鄭旦 貞節烈爛的越國夫人 運籌帷幄的賢士文種 卑鄙齷齪的傖夫魯虎
亦悲亦烈還我山河
注意 本院敬備兒童物美麗畫像萬張由端午日起隨小童票附送至送完爲止
廿六號換愛國片 爲國犧牲 張慧冲主演

大華影戲院
即日放映
溫拿公司歌舞堂皇香艷肉感熱鬧巨片
花城艷史
春滿瑤台歌伶雲妮蕭主演
▲熱的跳舞！▲熱的歌曲！▲熱的演出！▲熱的對白！▲香檳杯舞！▲空前創見！▲她是百老滙熱女郎中之皇后，在此片盡獻所長！
同場加映 檸檬先生主演 播音密探
下期廿五號映美高梅軍事秘密大名片 華府大秘案 威林竇維路主演
准期廿七號映差利 摩登時代

即日放映 東方戲院
溫拿公司出品特聘六位大學明星合演諷世巨片
大學生的出路

世界恐慌，不用說是貧民最遭殃的，然智識階級也遭到身懷絕技、有走頭無路之嘆，各國大學生，有許多畢業即失業，此片以大學生出路爲題材，內容既切目前社會現狀，深刻諷世，且哀艷異常。
下期廿五號換映歌舞名片 春情活躍
不日放映悲壯佳片 鐵血將軍
券價連稅 日場 前座一毫 超等二毫 特等三毫 夜場 超等七毫 小童四毫 頭等五毫 小童三毫 中座三毫 小童二毫 前座二毫

破天荒裝置冷氣機 消暑怡情唯一勝地 娛樂大戲院
即日放映 聯美公司趣情滑稽巨片

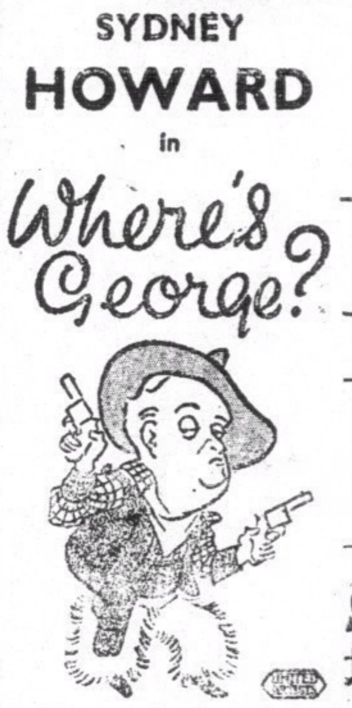

闔令森嚴
薛尼侯活主演
薛尼侯活在片中飾一個懦夫。但能鼓起他的勇氣。做一個球場的勇將。
下期換映 佛德烈馬治慕蓮奧郎三大明星合演之 淚灑相思地
不日放映歌舞巨片 風塵鶯燕

新世界戲院
即日全港首次放映
覺先影片公司一九三六年劃時代銀壇突起偉大創作
荼薇香
薛覺先 唐雪卿 林坤山 大口何 黃壽年 朱普泉 巢非非 何浩文 尹自重 主演 拍演
酒香，花香，人香，一夜迷離！
愛心，恨心，傷心，半生惆悵！
冷豔與熱戀交融，這是何等暢快！
冷嘲與熱諷交迫，那可覓地自容！
表面上……牠是笑料的爆發！
骨子裏……牠是淚的狂流！
不日放映天一粵語倫理名片 博愛 東方莎 梁譚寶 霍雪兒 主演

北河 光明
•是期加開十二點半早場•
即日九龍首次兩大戲院同時放映南華公司全部粵語哀艷社會警世鉅片
風流少奶 黎夫人
邵仁枚 文逸民 導演
譚玉蘭 霍雪兒 劉克宣 葉亮 梁若呆 主演
△兒女是家庭幸福的小天使！
△兒女是夫妻愛情的香口膠！
⊙慾念，苦悶，凝結在女性的心中，令她找尋新的憧憬
⊙美麗，溫柔，佔有了男性的心中，令他追求新的對象。
△黎夫人是夫妻恩愛的座右銘！
△黎夫人是天倫親愛的里程碑，
悲歡離合，甜酸苦辣，男女兩性矛盾行爲的大暴露
北河戲院 券價連稅 四毫 三毫 二毫 一毫
南大戲院開映時間 十二點半 兩點半 七點半 九點半 依時開映 決不延遲
光明戲院 券價連稅 三毫 二毫半 壹毫
北河戲院下期放映派拉蒙公司史皇大戰名片 十字軍東征 施素德 大貢獻
光明戲院下期放映派拉蒙公司趣情片 掌上珠還 莎梨譚寶 主演

太生堂重要啟事
本堂在本港西營盤大馬路式百壹拾六號地下，經營熟藥、生製、油代、屈臣汽水，[illegible]，別無分店，請君光顧認明門牌，免生誤會

愈我腦漏 蔡德芬先生
余患鼻淵腦漏症，常濁流涕。鼻塞不通，家於茲兩載。屢醫罔效。幸延眼耳鼻喉專家蔡德芬先生治理。未及一月。鼻患霍然。洵治鼻聖手也。感德之餘。特誌數言。登報鳴謝。俾患腦漏者。知所問津焉。
蔡德芬先生寓灣仔交加街十八號惠仁堂 分館大道中第一百七十六號何東行三樓 電話二七四三七△分館電話二二七零九△蔡先生秘製鼻淵丸散的確神效總發行處惠仁堂藥局△分銷處梁國英藥局 老館廣州河南漱珠橋龍溪首約七十八號
西灣河電車路二八一號三樓袁炳文敬頌

蘇臣絲綢行 新張大減價
由即日起
白綢……每元六碼
花綢……每碼五毫半
格綢……每碼四毫半
其餘欵式甚多 不能盡錄 諸君光顧請速移玉
彌敦道七零五號旺角差館對面

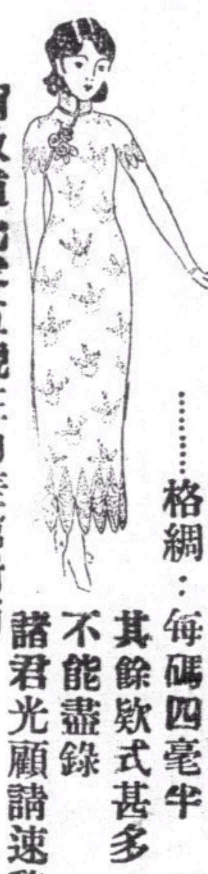

滅疥
疥瘡濕癬之特效靈藥
毫無惡臭 不污衣服 殺蟲止癢 功效極靈

港聞之一

慶祝英皇誕辰

昨跑馬地場內 舉行隆重閱兵禮

到場參觀者居民凡數萬人

軍容甚盛由港督親臨檢閱

昨日爲英皇愛德華八世登極後第一次壽辰、本港當局特於昨日下午五時、在快活谷中舉行閱兵典禮、港督並於晚間在督轅設宴中西名流、各政府機關學校社團等、亦於同日休假、各社團商號均懸旗慶祝、查昨日參加檢閱典禮之軍隊、有英海軍、陸軍、義勇軍、後備警察、中英印警察、聖約翰救傷隊等凡數千人、軍容甚盛、由港督郝德傑爵士親臨檢閱、情形異常壯觀肅穆、而本港居民前往快活谷參觀閱兵典禮者、逾數萬人、同時粵當局亦特派防空委員會委員杜崇謙、及第一集團軍總部參議梁械楨來港參觀、昨日舉行閱兵典禮時、杜梁二氏皆有蒞場、又日艦軍官大平、亦有赴會、計各參加被檢閱之軍警等于下午四時半齊集、港督於五時半蒞場檢閱、至六時許始檢閱畢、茲分錄各情如下、

領團祝嘏 港督致詞

本港領事團、昨以英皇壽辰、特聯同前往督憲府致賀、闡當由港督親自招待、並致歡迎詞、略謂在座男女諸君、余相信全帝國各領土、慶祝英皇登極後之第一次誕辰、實見各國外交使節、祇有香港一地、而香港之所以別[illegible]者、乃由上午改爲下午、故取得[illegible]、今年爲英皇登極之第一年、乃事之巧者、此斯誠特徵、余相信全地球上、各國民族雜居相處、互相友愛、未有如香港者也、余相信全英國各地、其誠懇外國僑民、閣慈良、當地統治機關關係、建立在互尊[illegible]者也、敝國所受重大損失、深荷閣各位表示同情、今日又蒙各位寄爵祝嘏之、本人於歡迎之餘、良用銘感、寡君和所願望者、惟求世界諒解、建立世界和平、今日余得與各國家各民族代表聚首一堂、爲皇祝嘏、實爲無上快慰也、謹祝英皇萬歲、

檢閱前之素描

昨日之陸軍閱兵典禮、各參加被檢閱軍警、於下午四時半齊集於快活谷中、故昨日下午四時半以前、各軍警部隊已源源而至快活谷、而本港各界居民亦以此盛會不常、計昨日前往參觀閱兵之中西士女、實數逾數萬人、自下午三時半許開始、所有巴士電車開往跑馬地者、各車輛乘客皆異常擁擠、而私家車的十字車水馬龍、亦有如過江之鯽、而至是日[illegible]、閱者情形、尚有未之盛況、至四時許、於跑馬地場內所有參觀座位、亦已完全客座滿座、甚至[illegible]

儀式異常肅穆

下午五時十分、港督郝德傑爵士偕同軍司令[illegible]、[illegible]到場、[illegible]即奏樂、及致敬禮、[illegible]週中軍樂隊[illegible]、[illegible]英皇旗、[illegible]

參加檢閱軍隊

計參加者有兩分隊、海軍、陸軍方面、由海軍少將十督架、第一分隊隊長[illegible]少校、第二分隊隊長林[illegible]統率、參加閱[illegible]

[illegible]

特寫秩序之一

[illegible]

游閱大會成況

[illegible]（新西社）

粵桂閩統稅局長

孫家哲昨過港赴省

據談赴京爲商粵桂閩統稅事

外傳負有政治使命實屬不確

閩粵政委會粵桂閩三省統稅局局長孫家哲、日前奉陳總司令命赴京晉謁中央當局、報告西南近況、及晤財政部長孔祥熙、磋商辦理粵桂閩統稅事宜、孫氏現已公畢、由滬乘輪來港、於昨日抵港、隨即乘[illegible]、向陳總司令覆命、記者在輪中與孫氏晤、即詢以赴京任務及中央對西南態度、據孫氏答稱、此次赴京、除與財政部磋商辦理粵桂閩三省統稅事宜外、並未負有任何使命、故外傳兄弟此次赴京負有某種任務、所說的政治使命、實不確、對兄弟所辦之統稅事務、有數種須改善者、關於統稅之稅率、仍照財政部核定辦理[illegible]云（世界社）

祖國觀光團 昨晨離港

荷印華僑祖國觀光團、一行六十四人、由領[illegible]、[illegible]（世界社）

衛內華僑

[illegible]

本港新鑄輔幣

明年正月即可發行

一仙五仙一毫二毫五毫五種

幣面鐫有英皇愛德華八世像

本港政府自實行法幣政策後、因市面輔幣不敷應用、乃在英京鑄備鼓鑄硬幣、計分一仙、五仙、一毫、二毫、五毫、以便流通市面、此項輔幣上面均鐫有新英皇愛德華八世肖像、[illegible]、預計明年正月即可鑄成運港、陸續發行云、（新聞社）

籌辦農業校

新界農學會

新界農業會、提倡農業不遺餘力、每年皆舉辦農業展覽會、近更擬設立農業試驗場、並籌備建築會所、[illegible]

豬價昨再漲

本港之生豬、自廢歷端節前、價格已連日飛漲、[illegible]（中央社）

公開排球賽

南華會主辦之公開排球賽、今日下午[illegible]

今日潮汐	
漲	上午一時五十二分　正午十二時
退	上午五時五十分　下午七時廿分

游泳絕技

陸紹棠表演

昨日爲廢歷端午節、俗尚龍舟之戲、蓋所以弔屈原也、鍾聲慈善社的游泳場、一時男女老幼、成羣結隊前往趁熱鬧者、絡繹於道、場內外萬頭攢動、後至者幾無立足之地、其擁擠情形、概可想見、惜一時半左右、大雨傾盆、一般男女淋得如落湯之雞、未免令人掃興耳、二時後中西音樂隊、分列東西棚座、高奏妙曲、悠揚悅耳、泳場主任陳紹棠氏、於乍雨乍晴中、縱身下水、表演游泳技術、姿態純熟美妙、博得掌聲振耳、計陳氏當場表演者有（一）臥佛朝天（盤足正臥）（二）蜻蜓點水（十字倒浮）（三）單手提足）（四）金蟬脫殼（水面浮瓜）（五）獨柱擎天（直身浮水、旋由該社游泳健將蘇天讓等四人、分別冒獻絕技、背泳、狗仔式、蝴蝶式、螺絲式、五花八門、人泳各技術、均極精彩、最後又有跳水表演、有如燕子低翔、神鷹驟降、令人目不暇給、

台灣華南線

日人擬開闢

美國開闢橫渡太平洋之航空線後、英國繼而有香港庇能線之開闢、日本在媄視之下、亦力求發展、以與列强爭衡天空霸權、茲據航空界消息、台灣交通部近計劃開闢兩重要航空線、其一爲台灣華南線、由台北至厦門福州、以達駁上海中國航空公司之滬粵線、但此事須向我方商洽、相信政府爲維持國家權益、對日方此種要求、當不能許予也、其二爲台灣暹羅線、亦由台北爲起點至暹羅曼谷、查日本近年在暹大事活動、最近已向暹羅投資經營糖業、今又有此種企圖、誠値得吾人注意也、（新聞社）

今日廣播秩序

[illegible]會所內舉行云、（新亞社）

十二時卅分、西樂唱片秩序、一時、天氣時刻報告、一時十五分、香港大酒店西樂、一時卅分、臨事新聞等報告、一時四十分、[illegible]、二時十五分完、六時、中樂唱片、石榴裙下伏双喪序、陳非儂、林娟幽怨、陳非我、梁漁舫、東施效顰、陳恭鸞、瑞華、金錢骨肉、白駒榮、千里駒、邱鶴[illegible]、珊花事憶當年、十美繞宜王之靈位、[illegible]、薛覺先、李雪芳、白駒榮、千里駒、新腸詞、恨不相逢未嫁時、梁桂貞、雷峰塔之談情、冰雪牧羊、六、鳳陽花鼓、合奏、時天氣及時刻等報告、六時四十五分教育演講、[illegible]、中樂唱片、[illegible]、七時、西樂唱片秩序、七時四十分俄國音樂片、八時[illegible]、八時三分弄琴唱歌、九時[illegible]英京廣播新聞、九時[illegible]弄琴唱歌、十時[illegible]弄琴唱歌、十一時完、

鳴謝

先施人壽保險公司賠償快捷

先夫黎新，前在先施人壽保險公司投保壽險，港幣壹千元，當時身體異常健壯，旋染肺癆，不幸於本月十一日棄世，該公司據報，派員查明屬實，即於本月十六日將保欵如數賠償，氏得領賠欵，贍養有資，不至陷於窘迫，可知人壽保險，洵能利益人羣，更蒙該公司賠償快捷，尤爲難得，（先後五日，即行賠妥）感激之餘，特登報鳴謝，並以告世之投保壽險者，知所趨向爲。該公司總行，在香港德付道中一四四號，電話二五零七九。

民國廿四年十一月十六日 未亡人黎覃氏泣啓

太古洋行船期廣告

牛莊 往汕頭青島烟台天津 六月廿四號下午二點開行
四川 往汕頭上海 六月廿四號下午三點開行
大原 往厦門上海 六月廿五號下午五點開行
慶元 往海口北海海防 六月廿六號下午三點開行
湖北 汕頭福州上海青島威海烟台天津 六月廿六號下午五點開行
奚南 往厦門汕頭石叻庇能 六月廿七號下午五點開行
廣州 往汕頭上海 六月廿八號下午三點開行
新羌 往上海大連牛庄 六月廿九號下午五點開行
張家口 往汕頭暹羅 六月卅十號下午三點開行
寧海 往汕頭青島烟台天津 七月一號下午二點開行
蘇州 往汕頭上海 七月一點下午三點開行
濟南 往厦門上海 七月一號下午五點開行

貴客附貨請到本行或德輔道西三號太古分局電話式零零式 貴客搭船定位請到德輔中壹百廿七號南泰但記 自動電話式零壹式伍

華人總經理 莫慶鏘 分局司理 蔡慧一 謹啓

德記利士公司船期

海陽 汕頭厦門福州 初五日下午三點
新海門 汕頭 初六日下午三點
海寧 汕頭厦門福州 初八日下午四點
海陽 汕頭 十一日下午四點
海壇 汕頭厦門福州 十二日下午四點

貴客如欲搭船附貨者請到本公司辦房面議是荷

德記利士公司啓

阮全眞醫師包醫

一切毒症

初染新流……即日見效
餘毒久流……四天包愈
小便刺痛……立刻止痛
惡毒大瘡……即夜包消

用秘傳眞方萬醫萬效敢誇第一若不見效原銀奉回患者請來一試便知余言不謬也

(醫所)大道中壹柒陸號何東行三樓 (剪此告白到診免費)

香港聯泰燕梳有限公司廣告

本公司開設二十餘年之久實備資本銀壹百五十萬圓經在香港政府註册專營各埠水火保險業務交易通融賠償敏捷久為各界信仰如蒙賜顧請到德輔道中式百七十二號本公司面商各處商埠請向分局代理接洽為荷

(電話式壹壹叁壹)

THE LUN TAI MUTUAL FIRE & MARINE INSURANCE CO., LTD. No. 272, Des Voeux Road Central

聯泰燕梳有限公司總司理譚煥堂謹啟

渣甸輪船公司船期

啓者本公司茲有堅固快捷輪船

源生 往星架坡庇嚨吉打(不收貨) 六月廿四號上午十一點開行
和生 往汕頭上海青島 六月廿四號下午四點開行
恒生 往汕頭福州烟台天津 六月廿五號下午三點開行
明生 往汕頭上海青島 六月廿八號下午四點開行
福生 往星架坡庇嚨吉打 六月卅號下午四點開行
日陞 往汕頭上海青島 七月一號下午三點開行
高陞 往汕頭福州烟台天津 七月二號下午三點開行
浩生 往神戶大阪 七月三號上午七點開行
顯生 往山打根 七月三號上午十一點開行
貴生 往汕頭上海青島 七月五號下午四點開行
茂生 往山打根 七月十七號上午十一點開行

凡往汕頭上海青島輪船除星期日外均有船落貨搭長江各埠貨物貴客如欲附貨搭船者請移玉至本公司辦房面議是荷

電話式壹肆七七 渣甸公司啓

省港廣生隆船務洋煤行 船期廣告

啓者本行茲有最堅固快捷輪船

大興 DA SHING 夏歷四月廿七日啓行往荷屬萬鴉佬埠三馬林達麻厘夾板英屬山打根埠由港啓程先往萬鴉佬 貴客搭船附貨請到本行面商是荷

注意 本號搬往新地址德輔道中二百三十六號三樓自動電話二四一四四 省行沙基一百七十號即六二三路 自動電話一二八零一

千秋香煙

盛行最久
煙枝大
色味好
每包一毫

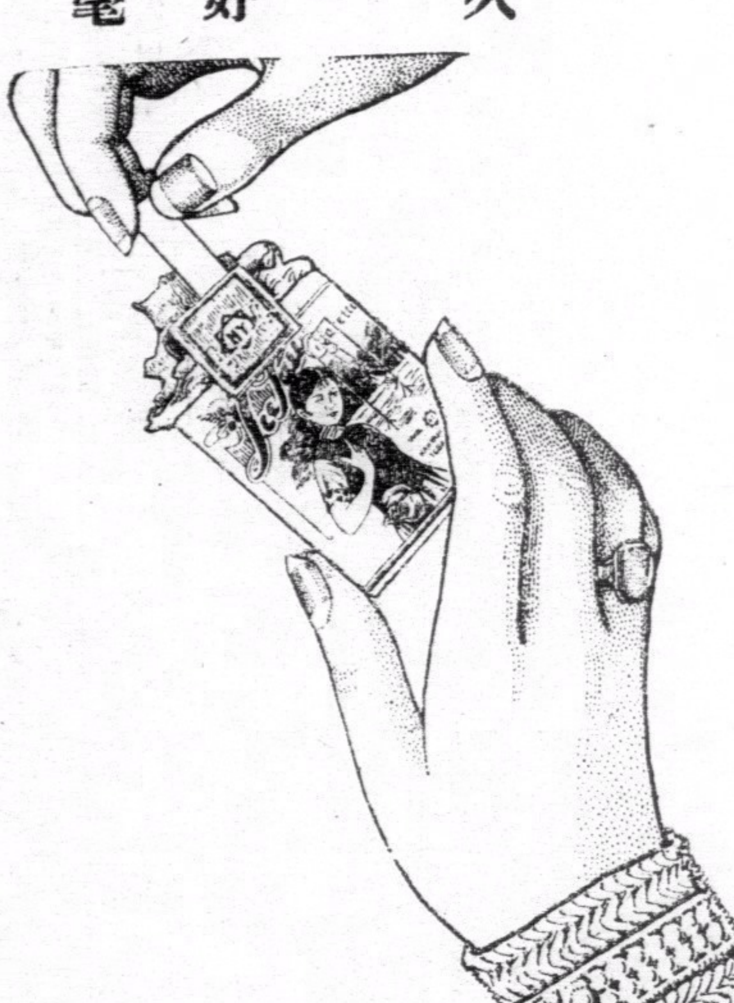

南洋兄弟煙草公司出品

新會儒醫呂哲公先生開業廿三週年紀念 —廣東省政府民政廳 林翼中廳長題詞—

精習經方 普濟眾生

先生精內科 婦兒科糖尿血症眼喉瘰癧及外毒等。

糖尿萬靈丹 (每料壹百元) 懸世三年。活人無算。有口皆碑。幷秘製重症不過三料均按料計。鐘價壹百元。茲因徇求藥者之請。加設「半料」及「四份一」庄。以便試用。邦人君子。幸留意焉。 方文賽等啓

(醫務處)香港中環威靈頓街壹式捌號(電話式柒玖壹式號)

咳血喪命

恰孟幾乎

世無賊人之症，而有誤人之醫。醫無誤人之心，而有戕人之技。其故維何。追未諳其中三味耳。鄙人年前因勞瘵之故，致患咳症。久而咯血成癆。求名醫施藥石未靈。延香港名醫診治者不下十餘人。久將成不治。後護友人之介紹，經崔亦良先生診斷，服藥一星期而咯血止，再服而咳已痊，完全無恙。乃知崔醫生爲治咳專家，良方有效。此祖傳之秘，崔生爲省城名醫崔國泰之孫，崔君寓香港大道中二百五十六號二樓(即中央戲院附近)電話叁式叁伍肆號 德輔道中式捌伍號中華洋服店黃昭敬啓

▲▲▲前此告白贈醫免費▼▼▼

潔室電髮最靚 全港第一家

價錢最公道 工作最優良
電髮收二元 三毫 六毫
電機最新式 五毫 八毫
電髮香油每餙
理髮券一元十六張 剪四張 小童三張
油蔴地四三八號即平安戲院斜對面
彌敦道電話五八七三七 潔室謹啓
西湖新張電髮大減價優待顧客
電髮一律一元五毫 理髮券一元十六張
剪髮四張小童三張 電髮香油六毫三毫五毫八毫
油蔴地彌敦道四四六號
即平安戲院斜對面 西湖啓
電話五八七三七號

永安銀行

資本 額定港幣五百萬元 中洋五百萬元
業務 來往存欵活期儲蓄各種定期存欵中外各埠滙兌按揭押滙保管信托保管箱租值相宜手續簡便辦理妥善如蒙光顧無任歡迎
行址 德輔道中二十六號 電話 三壹一一式 三一一式二

總司理郭泉謹啓

老牌三角嘜上等線衫

注意仿冒送官究治 註册商標

香港永新織造廠出品

總批發 大道中順隆號 大道中公安號 荷里活道錢榮德

港聞之一

昨日端陽節 本港各方熱鬧情形

鐘聲華員兩泳塲舉行龍舟競渡 深水埗太子廟哪吒木偶亦游河

昨日爲我華人端陽節，乃民族競渡之佳日也，鐘聲及華員兩游泳會，均舉行賽龍舟大會，茲將各情紀錄如下，

休假誌慶

昨日爲英皇生辰，本港各機關，如華民政局、定例局、中央及九龍兩裁判署等，均一律停止辦公，而銀行洋行等亦休業一天，至郵政局及九龍支局及各分局辦公時間，則由上午九時起至十時止，同時港中各機關學校團體，亦以端陽節而放假一天，故市面一時遊人大增，

海浴者衆

查昨日爲端陽節，因此有龍舟競渡之舉，尤爲市民所樂趣，聞有守舊之輩，則泥於洗龍舟水之說，有舉家長幼咸趨於海灣，洗之能消災解難，是故昨晨由六時起，北角游泳塲、西環灘畔、以及臨海之地，浴於斯者，數多幾倍，其熱鬧情形，不亞於去歲，至於電車及巴士更爲擠擁，而香港仔之臨海酒家，則更爲熱鬧，

龍舟競渡

昨日下午二時，北角華員會游泳塲，舉行龍舟競渡，參加者共有三艘，一爲筲箕灣聯合堂，二爲灣仔聯業堂，三爲香港仔新勝堂，各龍舟齊集後，由發令人發令旋即開始競賽，其時鼓聲與爆竹聲響於海面，而觀者之掌聲，亦混集於其中，其盛況情形，非筆墨所能形容，比賽結果筲箕灣聯合堂居首席，灣仔聯業堂則次之，三名爲香港仔新勝堂，迨後由華員會各獎以錦標一枝，至鐘聲游泳會本於下午四時舉行，其參加競賽之龍舟，亦即上列之三艘，至四點時，參加者祇得灣仔聯業堂而已，其餘兩艘未有到塲，惟灣仔之一艘，亦惟例在海面遊行，後由該會獎以錦標一枝，據該會當事人稱，本來有二艘參加者，惟筲箕灣與香港仔兩艘因發生意見，故雙方未有到塲也，

哪吒游泳

查深水埗有三太子廟，廟內有哪吒木偶一座，每屆端陽節，附近居民，於是晨五時即蜂擁而至廟內，由孔武有力者肩之出行，至深水埗碼頭，又有識泳者數人，將木偶擡入海中泅泳，歷時頗久，復登陸，即遊行深水埗各街道，居民之迷信者，或爭得木偶入屋內拜神，聞有出巨資然後爭得木偶入屋者，是亦足見其迷信爲何如矣，今年雖稍不景，但觀昨晨情狀，其熱鬧猶未減也，(世界社)

市塲概況

昔年每逢此日，市塲上之粽子，鷄鴨海鮮等物，均是供不敷求之狀，大有「搶倒爭有」之勢，但今年因不景氣之侵襲，市塲零沽之魚菜鷄鴨等類，價格雖比平時畧昂，但成交之數，較之往年此日，則銳減不何止倍，即就粽子一項而論，市塲交易亦遜色多多矣，但今年端節之京貨雜貨如湘蓮、髮菜、白菓、川耳、金菜等，則亦有沽出，且因新貨未能續到，其價則已趕高，至昔日暢銷之鮑魚，元貝，冬菰，亦大有門可羅雀之嘆矣，國產品魚市亦不暢旺，蓋以社會購買力稍縮之故也，本港商塲之不景氣，於此可見一斑(中中社)

馬萬甲揮毫

江南名書家馬萬甲氏，在華人行舉行書展，應好友之請，定廿三四兩日在會當衆揮毫，昨日適值端陽佳節，參觀者尤衆，而藝術界則有徐季龍夫婦，杜其章夫婦，許地山夫婦，及鄭若羅落花等，馬氏於一小時內，書得十餘件，用筆如飛，幅幅精妙，定書者爭先恐後，大有山陰道上應接不暇之勢，馬氏書畫之外，又工詩文，儁雅有致，其題畫之作尚多，聞會期至廿八日云，

銀幕新訊

△大觀公司，本年度之滑稽巨製「偵探」，爲葉仁甫，何大傻，林妹妹，鄭君俠，關志誠等合演，劇本已全部完成，該片劇旨側重於奸錫罌之描寫，而已異常豐富之滑稽情節，演出噴飯的故事，足使觀者大笑一百回，該片將有南洋澳門泉沆各處同時放映，該片準於七月十日內，便可與社會人士相見云，

△東方戲院今天起放映滬參公司諷世巨片「大學生的出路」，由大明星扶輪曹涌師衛其五位學十明星合演，內容研究大學生的出路問題，情節曲折，哀感頑艷，且對現社會有深刻諷刺，又該院下期換映歌舞巨片「春情洋溢」云，

△諧角十明星薛尼經濟之滑稽巨片「閫令森嚴」，描寫男人懼內之特性，淋漓盡致，爲諧片中之別開生面者，此片今日在娛樂戲院公映，尋開心者不可錯過也，

戲目

△香港▽
娛樂—閫令森嚴(西片)
皇后—虎窟拯孤(西片)
中央—唐宮綺夢(中片)
東方—大學生的出路(中片)
高陞—超華班
太平—粉碎姑蘇台(中片)
利舞台—大江東班(夜) 生武松(粵劇)
九如坊—粉碎姑蘇台(中片)
西園—潛水孖客(中片)
新世界—茶薇香(中片)
香港—愛國花(中片)
長樂—蛋家妹(中片)

△九龍▽
平安—霓裳(西片)
大華—花神艷史(西片)
景星—女婿的煩惱(西片)
普慶—鳳凰男女班(夜) 白蛇傳三本(粵劇)
官涌—婦人心(中片)
東樂—從軍樂(西片)
北河—黎夫人(中片)
油蔴地—蜑家姑(中片)
砵崙—蜑家姑(中片)
光明—黎夫人(中片)
旺角—情郎君下集(中片)
明星—客途秋恨(中片)
廣智—豬八戒三戰胡蝶精
新九龍—風流小姐(中片)

不消化與食而無味最易使身心不快．根本治療．當速服散拿吐瑾延年益壽粉以補血補腦．不出三日．胃口立開．飯量驟增．服此粉後．以其所含之燐質與蛋白質．煉製精妙．入胃後不待消化．已生滋補之功也．故胃口不佳而嫌補藥太膩者．改服散拿吐瑾．即能一健飯．諸君不信．試便知．

SANATOGEN
The True Tonic Food

散拿吐瑾

柏林華發大藥行精製
中國美最時洋行經理
各大藥房均有出售

小兒之保障康健

小兒初生之時•服以吳德物次腸痛水少許•可助消化•而小兒因之脾胃舒暢•每夜安睡•最幼稚之嬰兒亦可服

吳德物次腸痛水•以其不含任何危險藥物•而能十分安全 認明上商標之肥兒瓶貼以防假冒

吳德物次腸痛水•

南苑 第九二二期

藝苑行情

電影界黃岱吳楚帆昨日設晚餐招待穆時英，于電影文學等問題，暢談甚歡，

日本社會的裏層

·愛華·

日本的東北地帶，土地既不肥沃，物產又極貧乏，當豐收的年景，老百姓也不過將能餬口，一遇災荒，那就不堪聞問了，前年和去年收成都不好，一般農戶苦的要死，吃的東西：每天只是磨些谷麥粗粉做粥喝，比較中國吃觀音土，草根樹皮也就相差無幾了。他們在夜間是不點燈，以節約生活費用，農村金融界是更拮据異常，輕易不見一個銅板，因為這種困苦，社會裏離奇的案件，更層出不窮。據救世軍日本司令官山室軍平氏的小姐，對救出娼妓訪問的報告，可知日本社會不景氣已達極點，在表面雖然是如何煊耀，但裏層却是不堪言狀，據娼妓八千代子說：

她是生於仙台附近富岡村，年方二十一歲，原來到是一個很純潔幽閒的少女，只因家庭環境惡劣，生活困難，不能不別開生路，另闢蹊徑。她的父親有五十多歲，每天老是愁楚萬分。當有一天從外邊回來，却面帶笑容。她說：我們可有救星了，現在從東京來一個商人，到此地招聘美麗少女，練習歌舞。倘試驗合格，那就終身享受不盡。不但吃好的，穿好的，將來還能找一個洋畢生，同時還能先付幾十塊錢，做家庭用度，父親看她長的還不錯，假使如意的話，那就和該商人談一談，當時聽見這個信是非常喜歡，一方面自己可有機會踏入光明之途，同時也省去老父的負担，因此慨然應允，後的該商人選擇試驗合格，她父親這一樂非同小可，幾幾乎樂出眼淚來了。商人先付給她父親五十元錢，以做賣身費用，後來同商人到東京，看他情形到是很闊綽，同時還有不少的姑娘出入，穿的都非常時髦，見了是不勝欣慕。

後來老板給買些新衣服，和些化粧品。同時教以人事接應，歌舞大腿戲等。經過許久的訓練以後，她已不像先前那樣土頭土腦。居然成了亭亭玉立美麗的歌女了，有一天老板給她介紹一位客人，說他是某大劇塲裏的一位經理。要到此地選擇漂亮的舞女，讓她自己同他接洽，她見這位經理，穿的非常濶綽，洋服革履，年約四十多歲，經他品題以後，認為臉蛋漂亮合格，但是還須要檢察肉體美，腰綫美，腿綫美等，被他的引誘強迫之下，她的一切一切都被他檢察一過，從此她的少女的生　便消失了，恍然大悟，她並不是什麼劇塲經理，而是一個依仗金錢勢力的蹂躪女性的一個魔王，久而久之，她便不得不安於這娼妓的生活，她對於這位小姐將她救出火坑，表示萬分的感謝。

宮城縣有一個村落，戶數僅是十九家，而被生計逼迫出賣少女的有二十多人，其中十三人做娼妓，五人做咖啡下女，餘者做家庭使婢，他們的出賣，大多數被生計逼迫，甚少是浪女思春的淫奔，原因是日本農村金融機關並不普遍。雖然有這種機關設置，但大都是資金薄弱，貸借條件非常嚴苛，借款時非有貸金五倍以上的動產或不動產抵押不可，同時還要三人連環承保，利息之高，縛農民如蛇蝎，當借貸到期，無力打利或還本時，即拍賣抵押產業，被救出妓女中的顆毒靜子，就是因為家中借款，無力繳利，被逼不得已；才出賣子女，日本國在表面是如何煊耀，但社會的裏層却這樣的可憐。

日本採珠娘

以肥白之軀爲餌

在日本，離長崎不遠的海灣，有許多專以肥白身軀爲餌而捉取珠蚌的「採珠孃」，她們的種種頗可一記。

先由富於珠蚌研究的專家，檢定若干十幾歲的女子，天天用脂肪食品，給她們儘肚子飽餐，讓她們都營養得肥肥胖胖，等到採珠的時候，又叫她們儘量的飲酒，為的抵抗水底寒性，工作時，脫掉身上一切衣服，到海邊分散開來下水，用一隻網兜子兜着，只把頭臉透露在水面，約摸有一天的時間，引誘着海裡的一般蚌將軍一個一個地都來吞噬這一口肥美的食物，這時，佈開在水裡的她們，個個身上都叮滿了珠蚌，海岸上管理她們的領導者，就把她們接引上岸，把蚌一隻一隻取下來，迎着日光，映視裡面有珠無珠，再行剖取，而她們自己累得無人色。

此外，還有人造珠，人造珠并不是用人工造成的假珠，還是利用能夠產珠的蚌，選擇優良的蓄養在設計完備地的海灣一帶，然後僱用採珠孃，按照一定的程序，實施工作，五六年後，便大功告成。

這一種的人造珍珠，它的光芒射出來，比較真珠格外來得耀眼，價值雖較真珠便宜，但，像有黃豆大的一粒，也值百元以上了。

蘇聯的婚姻

結婚離婚之速爲各國所不及

蘇聯男女的結婚，生育，離異，其速度為世界各國所不及，因其結婚快，而離異也快。據最近的統計，目前的蘇聯，每七分鐘有一次結婚，四十五分鐘有一次生育，十五分鐘有一次離婚。蘇聯當局，為改進家庭起見，正謀法律上的補救云。

父母對待子女的態度

家庭教育對於兒童實較學校教育為重要，這是人人所知道的，可是有許多做父母的却常常忽視這點，他們把教育兒童的責任，完全委諸學校，自己對待子女，不是溺愛，便是遺棄。而日常的一舉一動，也不能給他們底子女以一個良好的模範，頓日生活在烟酒嫖賭不正當的氛圍中，給予他們子女的當然也只是這些惡劣行為的孕育。

政府為提高兒童的地位，促進兒童的幸福，特定本年為兒童年，以引起社會人士對兒童的注意，又因鑒於一般父母看待兒童，多不得法，特制定家長對子女的態度數則，作更進一步的愛護兒童。

這種辦法當然是很好的，可是實施起來，怕不易發生什麼效果。因為中國幾千年傳統的觀念，煊染着一般做父母的心，父母對子女完全視為私有物，權力非常之大。所謂『父要子亡，不可不亡』，是操有生殺予奪之權的，因此，他們對政府明令也必然的會視同具文。我們希望各小學校當局除時常與學生家長發生密切關聯外，尤應切實調查其家長對子女日常的態度，如發現與此守則不合，首即予以警告，繼則由政府當局予以相當懲戒。

棋國春秋

·橘中子編· ·每日出版·

第一三三期

南華體育會主辦 全港公開單人棋賽（三）

何醒武對李達雄

李	何
卒七進一	馬八進七
馬八進七	象三進五
馬二進三	馬二進四
相三進五	△兵三進一
卒七進一	△車一平三
士四進五	車三進四
馬七進六	車三平四
馬六退七	炮八平九
卒三進一	車九平八
炮二進二	兵七進一
相五進三	馬四進六
炮八平六	車四平七
相七進五	△馬六進五
炮二退四	△馬五進七
馬三退四	車七進四
相五進三	車七進一
馬六退五	△炮二進五
車一進二	車八進九
車九平八	炮二平五
車一平五	炮九進四
車五平一	△車七退三
士五進四	炮九平五
車一平三	車七進一
炮六平三	砲五退二
炮三進四	△卒一進一
車八進三	車八平七
炮三平四	馬七進六
車八平四	馬六進七
帥五進一	馬七進八
帥五平六	馬八進六
帥六進一	馬六退七
士六進五	馬七退八
車四進一	馬八進九
車四平一	馬九退七
車一平六	士六進五
炮四退三	車七平二
炮四平五	砲五平九
帥六退一	炮九進四
士五退四	馬七進八
士四進五	車二退一
帥六退一	炮九進一
帥六平五	車二進一
士五退六	馬八退六
帥五平四	馬六進七
帥四進一	車二退一
炮五退二	砲九平四
車六退四	車二平五
帥四退一	馬七退六

第三局李先。推動七兵．走屏馬局．觀其用意．大有先固吾圉。待天下有事。則俟隙而進取之態。何亦先行上象。進馬穿宮。棄兵通車。甚為得體。李升炮河邊。護馬攻車。何因利乘便。平車七路。以為第三十着進馬斬象之伏着。何之着法．雄勁深刻。於此可見一斑矣。李軍既被毀去雙象。局勢甚散。退馬五路．以資防禦。何又于三十四着進炮攻馬。三十六着進車串炮擊馬。使李軍車雙馬炮四子失去活動能力。李乃無奈於平七着走車一進二。棄炮出車。第四十六着何平砲五路。兇惡異常。李進士四綫。平車以兇。擬殺敵勢。第五十二着何走兵一進一。不平車逐砲。以乘勢進馬過陣。此着可見何之用兵。小心翼翼。臨殺而勿急也。既而何方車馬炮三子大舉進攻。李軍因大勢已去。極力防守。結果亦不免於慘敗。是局何自一馬換雙象後。着着進逼。一路至終局。實使李軍未嘗稍暇。其着法精彩如此。誠不能不令人叫絕也。

第三局李先何勝

棋証 鄭卓萍

李達雄

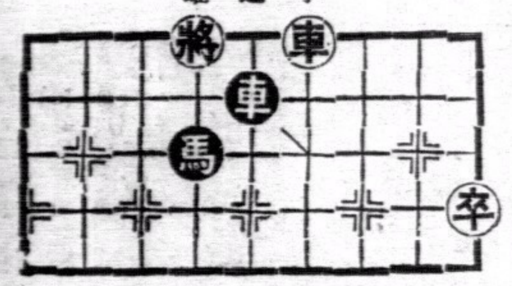

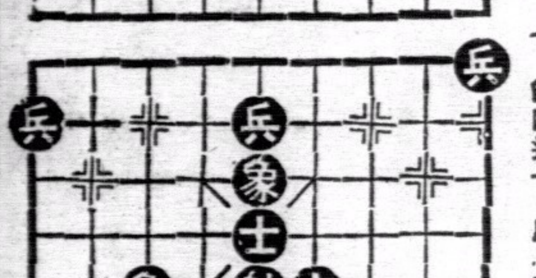

何醒武

美容術

·冰儀·

一，怎樣使臉白

大凡人的臉黑，都是因為受到狂風的吹打，烈日的暴晒，及不良肥皂與化粧品的侵蝕，那麼要想治面黑，除去要躲避上項事情外，在每次洗臉時，在洗面水內，加數滴檸檬汁，二月後，這問題便自然解決了。

二，怎樣才不使臉上生油

生油在生理上的原因，是因為脂肪分泌太多，所以治的方法，飲食方面，要多用菜蔬，少食肉類，在洗面時，用熱水，用上等肥皂，洗滌，用豆汁擦之，一月後，自能見效。

三，怎樣使面嫩

面部粗糙，即使你臉極白，臉若是極為粗糙，那也是一個大大的缺陷，要想將使臉部變嫩，最要緊的是禁用劣等的化裝品，常用鮮牛奶塗面，在睡前用杏仁油徐徐塗之，日久面部自覺白嫩。

戀愛的故事

昨日老伍來，為余道一戀愛故事，香艷有趣，亟為記之！

蜜絲某，長交際，喜結交男朋友，尤健談戀愛經，一時有情大家之稱，每出遊，追逐蜜絲畔者，動必多人，而粉紅色之信件，日如雪片紛來，應接不暇，久而久之，蜜絲漸為所苦，覺頭昏目暈，精神恍忽，亟謀擺脫之道，蜜斯脫某，察知其事，密以虎標萬金油八卦丹，囑為服治，蜜絲感激之餘，極謝蜜斯脫某大德，因是感情日密，由初戀而熱戀，終于有情人成了眷屬。

恭頌手脚專科 周達文先生治愈 **骨節痛聖手**

弟罹骨病牽到直筋痛。久坐起行。倍加痛苦。行鬆又稍自然。不轉動則無事。諸醫都說風濕痰濕之類。愈醫愈壞。技杖免强行得十餘步。已成廢人。後得周達文先生斷為血不營筋。服藥十餘天行動復常。謹此鳴謝。 陳標謹頌

周達文先生 深水埗長沙灣道七十六號樓下 診症時間午前在旺角碼頭行入六間一點至五點在大道中（中央戲院左隣十間）保元堂 電話三二一七〇

南屏酒店 ·三大特色· 時租七毫半 日租[illegible] 月租面議格外相宜 香港德輔道中 門牌[illegible]號 電話[illegible]

梁培基止咳丸 華咳除痰防癆健肺

王日光胃痛靈

專治心胃氣痛。胃酸過多。胃潰瘍。時起刺痛。暗痛灸熱痛。刺痛。抽搐。壓滯。飽滯。噯氣。腸痙攣。十二指腸潰瘍。消化不良。大便不整。腸鳴。腹瀉。習慣性便秘。本醫生根據生理狀態。治療經驗。配合此方。凡遇以上各狀。一服「胃痛靈」立刻止痛。止嘔。止痾。治標治本。飲速消除一切病狀。輕症服一二盒。重病服至病痊愈為止。大便流通。安腦强心利尿多服殊無防碍。▲總發行香港大道中一七六號何東行五樓王日光醫務所 電話三一六零六 ▲代理處各埠中西藥行均有代售或藥房未備由郵寄交香港總發行買藥不加郵費每盒式元六毫小瓶式毫

婦科專家 **李靈仙經痛靈** 內科婦科

主治婦女月經時。一切困難障礙。腹部腰骨痠痛。凡經血過多。子宮發炎。白帶。精神衰弱。頭暈眼花。成痛經小肚刺痛等症。本醫生根據生理經驗。配合此方。不寒不燥。無反應。精神有不舒。成績卓著。凡遇以上症狀。一服「經痛靈」。立除痛苦。適之感。永無復發。如有其他合併症者。請來本醫生診治。治本更為妥善。總發行香港大道中一七六號何東行五樓李靈仙醫務所 電話三一六零六 ▲代理處各埠中西藥行均有代售或藥房未備由郵寄交香港總發行買藥不加郵費每瓶壹元六毫小瓶陸毫

王愛慈婦科 專家 擅醫 久不受孕及一切暗病 醫寓大道中一七六號何東行四樓

機器洗衣局 分局 乾濕洗染業衛生浣衣家 由大道中門牌六十號遷往大道中二十二號A

較剪嘜免晒白鞋帽粉重要啓事

啓者。本公司所製之較剪嘜免晒白鞋帽粉。選用上等化學原料。配製而成。質幼雪白。快乾。且能禦雨防塵。粉色不脫。功用卓著。行銷中外。久為各界所贊許。本公司早將「較剪嘜」牌及顏色配置圖樣等。「註册在案」。別人不得影射仿冒。詎料本港大道中一五三號梁新記及大道西一八八號志華號。藏有冒效本牌免晒白鞋帽粉發賣。影射漁利。本公司當即會警到塲執獲偽貨兩宗。控之於案。經於五月廿日。在巡理府史司審訊判罰雙十牌梁新記二百元。訟費一百元。另賠本公司罰志華號一百五十元。另賠本公司訟費五十元。令飭將所有搜獲之偽貨。當塲毀滅。並責令該兩號以後不得再犯。今特登報聲明。俾社會人士知其眞相。尤恐同業中。倘有買入此種偽貨發售或藏匿。而干法紀。望各方惠顧諸商。勿受所愚。幸垂察焉。

商標註册 假冒必究 請認明較剪嘜 免晒白鞋帽粉

總行香港皇后大道中三八二號 南華較剪嘜化粧品公司謹啓 分廠廣州市西濠二馬路三聖宮街十七號